廣州民國日報

中華郵政特准掛號認為新聞紙類
社址廣州市光復中路柒拾玖號
編輯部自動電話壹壹捌貳零
經理部自動電話壹零陸柒伍
第拾肆年第肆貳柒玖號
有線電掛號柒捌貳伍
無線電掛號肆貳捌零
今日出紙叁張半零售小洋伍分

本報價目（郵費在內）	本市	國內日本朝鮮	外洋	香港澳門
一月	一元二毫	一元四毫	四元五毫	三元
半年	六元二毫	七元八毫	二十六元	十八元
全年	十二元	十五元	五十二元	三十六元

黃公柱啟事

公柱謬膺簡命移調本鄉責重才輕時虞隕越猥蒙友好紹介賢能或高軒蒞止或函電紛馳其奈延攬有心位置無術抱歉寸衷莫可言喻務望勿勞玉趾免涉長途致公柱益深惶悚也尚祈鑒宥是幸 西734

在高等法廳 公司收盤 一九三五年第二號

關於美東銀行收盤根據一九三二年公司條例等事宜為佈告示茲定一九三六年十一月六日下午二時半在香港報窮官署舉行債權人會議討論上列一切事宜

J. B. Prentis收盤人

一九三六年十月廿三日 西68

廣東全省水陸緝私總處換發證章啟事

本處現製備八角菊花邊深藍地上鑲黨徽中作弧線形金字甲種證章及八角菊花邊淺藍地上鑲黨徽中作弧線形銀字乙種證章兩種另鑄蛋形古銅色，鑲黨徽工役證章一種定於本年十一月一日起分別發給各職員、役佩用同時將舊發之圓形水波紋中鑲黨徽之甲乙兩種證章一律作廢除登報外特此聲明 西66

廣東省會警察局警察訓練所啟事

本所此次招考各班學警經警察醫院檢驗合格者茲將各班考試日期分別規定如下（一）普通班十月二十六日筆試（二）外事班二十七日筆試（三）水警隊二十四日先在西郊游泳場考游泳（泳衣各人自備）二十八日筆試筆試地點在南石頭本所由二十六日起至二十八日每日上午九時警察局派專車在鳳凰崗接儎投考人到所（本月十六日以後之報名投考者如經檢驗合格後其筆試日期與上同）除將投考各生檢驗合格姓名在惠福東路國民體育會榜示外特將筆試日期登報週知此啟 西714

上海大學兩粵同學公鑒

本會成立以來關于我同學學籍問題等今春已呈由于校長向中央常會提請追認經第八次會議決議與國立大學同等待遇送國府令主管院部遵照辦理各院部亦已呈復國府遵照辦理各在案刻正積極籌備定於本年十一月十日在南京開成立大會凡我肄業畢業與附中同學請即選向本會登記（附四寸半身照片三張）登記期間自登報日起以一月為限過期當以放棄論幸勿自誤並希各就所知輾轉相告以免遺漏無任企禱

上海大學同學會籌備委員會啟 南京白下路二五九號 十月廿三日 西63

廣州市梅縣學會重要啟事

逕啟者本會改選期近茲定于十月廿日起至廿七日止為本會新舊會員登記期間敬希我邑在省同學（中上學校）依期前來文明路一百一十三號之四四樓本會登記為荷此啟 西57

廣東建設廳招投工程廣告

本廳現於西村肥料廠建築硝酸亞部一間辦公室一間中前便三合土路及梯級廁所一間燐肥部三合土路一條三合土梯級二度〔A〕各項工程定於十月三十日下午三時在本廳二樓會客廳當衆開投如有意投承者請到本廳會計股先繳押圖毫券一十元領閱章程圖則屆時並繳押票毫券式千元來廳競投可也 西60

遺失證章啟事

鄙人失去廣東省黨部第七十六號圓形紅底藍邊證章一枚特登報聲明作廢 丘錦春 天21

本處日前失去未用營業征收稅單遵字八六八號九七四號丹字七四號一七八號二八零號二八一號三八五號三八六號共八張營業調查證石字八六九號一張經已呈奉財政廳核准註銷特此聲明作廢 番禺營業稅局番禺征收處啟 西55

廣州酒樓茶室工會為籌欵購機慶祝蔣委員長壽辰啟事

本會同人等於本月十六日召集理監事及各分部代表聯席會議議決在本會所屬各店號照原日規定在工人所得之板由下欄等錢多分一份以一個月為期將所得全數捐助購機祝壽除通告外特此登報週知 西703

新粵日報

十一月一日出版

館址：光復中路十七號　電話：壹壹三壹四 西712

胡主席國葬典禮辦事處啟事

本月廿五日為 胡主席國葬之期業經本處訂定典禮須知分別通告茲摘要開列如下

（一）國民政府公佈本年十月廿五日國葬胡主席於廣東省番禺縣龍眼洞獅諸斗文堋墓地茲定于是日正午十一時敬謹舉行典禮

（二）是日參加國葬典禮人員及辦理國葬典禮事務人員（除指定特別任務者外）一律於上午十一時卅分以前抵達墓園

（三）是日參加典禮人員男一律穿着禮服　女一律穿着藍袍（但各國使領外賓及外交人員不在此限）並須臂纏黑紗

（四）是日全國停止娛樂各機關各團體商店民居均下半旗誌哀公務員一律臂纏黑紗

（五）是日十二時由虎門要塞鳴炮一百零一響並由空軍派飛機凌空致敬

（六）是日十二時全體黨員公務員民衆一律肅立默哀三分鐘（以電燈放亮工廠火船汽車鳴汽笛為號）

（七）各方派出參加國葬典禮人員名額應照下列所定

1. 各省市及海外各黨部機關學校團體代表參加國葬典禮人員名額不加限制
2. 廣州市內各級黨部幹事以上文官課長以上武官校官以上一律參加
3. 廣州市內各學校各團體應派三人至五人參加
4. 廣州市外各黨部學校團體得派一人至三人參加

（八）參加 胡主席國葬典禮人員應注意事項

1. 各方派來參加 胡主席國葬典禮人員其川資旅費概由原派機關團體發給如係個人參加者則由本人自理
2. 各方派來參加典禮之代表人員抵步時須先到本處招待組報名以便發給參加典禮證章 胡主席紀念物品半價購買舟車票憑證旅店優待憑證黑紗及赴墓園乘車證（如係自備車輛須領取通行證）
3. 廣州市內各黨部各機關參加典禮人員須由各機關將參加人員名額車輛數目開列函知本處以便發送參加典禮證章 胡主席紀念物品黑紗及車輛通行證惟車輛須由各機關自備
4. 廣州市內外各學校各團體參加典禮人員須由各學校各團體將參加人員名額姓名列函知本處以便發送參加典禮證章 胡主席紀念物品黑紗及赴墓園乘車證（如係來自市外者用旅店優待憑證請即聲明以便照送）又自備車輛須領通行證
5. 胡主席親屬故舊參加典禮人員須先到東山廸園或德宣西路五號報名以便發送參加典禮證章 胡主席紀念物品黑紗及赴墓園乘車證（如係來自省外須半價購買舟車憑證旅店優待憑證請即聲明以便照送又如係自備車輛須領取通行證）
6. 各方派來參加典禮人員屬於各級黨部代表由廣東省市黨部派員招待屬於軍政學代表由廣東民政廳派員招待屬於廣州市民衆團體代表由社會局派員招待屬於海外華僑代表由行政院僑務委員會廣州僑務局派員招待屬於各國使領暨外賓由外交部及兩廣外交特派員招待
7. 是日本處準備車輛停置於大東路公共體育場（即東較場）及墓園停車場以備參加典禮人員來往憑證乘坐乘車時間於乘車證內註明

南海縣政府啟事

本府現製定銅質幟形證章二種其藍色地者為特別證白色地者為普通證中俱繪青白日黨徽上端環以南海縣政府五字下有證章二字俱金色經分發所屬各員所有李前任內發出證章一律作廢合併登報周知

廣東省營糖廠招商投承拖帶小輪儎蔗木船廣告

本廠現需拖帶小輪儎蔗木船運甘蔗定於國曆十一月一日下午三時在本市西堤市商會當衆開投如有意投承此項工程者請於十月廿九日以前到本廠取閱章程居時前往上列地址競投可也

廣東省營糖廠啟事

本廠迭據蔗農呈稱成本過高請予增加價格以利蔗業等語為體念農艱起見當經呈奉廣東省政府建設廳指令核准蔗料品種價格白蔗每担小洋毫券九毫正木蔗金山木蔗每担八毫五仙竹蔗每担七毫五仙至前經訂約售蔗與本廠者亦予一體待遇再本年度本廠需蔗甚多現定繼續訂購希各蔗農到廠取閱章程踴躍申報訂約可也此啟

本廠辦事處廣州市西濠二馬路十八號

廣東省營糖廠啟事

案查接管卷內職員借支旅費及其他款項者迄今仍多未呈報銷茲特限于十一月十五日以前如有上項未清手續者須依期來廠報銷否則呈廳查案追償以重公帑此啟

廣州市立中山圖書館民衆讀書會徵求會員

本會為謀民衆學業便利而設有志研讀者請於十月廿日至十一月五日到文德路本館閱章報名可也 西61

增城學會重要啟事

茲因本會改選下屆職員定於本月廿二日起至廿八日止為新舊會員登記期間凡我邑留學人士希依期到會登記並領取登記證為荷

會址：南關珠光路壽慶街 西62

廣東郵政管理局通告 第一六一三號

本局現奉交通部郵政總局令飭招考初級郵務員等因奉此茲將應考資格及報名辦法開列於後公告週知此告（計開）（甲）性別不分性別（乙）年齡廿歲以上卅歲以下（丙）程度具有公立或經立案之私立高級中學或舊制中學或其他同等學校畢業得有證書或具有同等學力經普通檢定考試及格者（丁）報名日期自公告之日起至十一月十四日止（戊）報名地點本管理局及汕頭一等郵局（己）報名程序投考人應先向各報名處索取報名履歷書保證書及外國文選試卡片等件親自填就連同應繳文證四寸半身免冠相片二張及報名費國幣一元送交報名處報名聽候審查審查合格後再由本局發給檢驗體格證以便前往指定醫師處檢驗體格（檢驗費用由投考人自理）（庚）考試日期本年十二月六日（辛）待遇錄取後依序派充初級郵務員起首薪水每月四十元嗣後按照考績年資逐漸遞升

局長聶克遜 西588

中國國民黨廣東省黨部通告 組字第四號

本部為調整各縣市黨務起見，特公開考選黨務工作人員，施以嚴格之訓練，派赴各縣市黨部担任特派員或其他黨務工作。茲將考選辦法登報，如志願投考者，希依期來部報名投考，特此通告！

附中國國民黨廣東省黨部考選黨務工作人員辦法

（一）本部為調整各縣市黨務起見，特公開考選黨務工作人員，施以嚴格之訓練，派任黨務工作。（二）投考資格：凡入黨五年，能通粵語，具有下列資格之一者，均得報名應考。甲，高等專門以上學校畢業，曾任省或特別市黨部幹事以上職務，或縣市黨部執監委員一年以上者。乙，高等專門以上學校畢業，曾任教育或行政工作兩年以上者。丙，舊制中學或高級中學畢業，曾任縣市以上黨部幹事以上職務三年以上者。丁，舊制中學或高級中學畢業，曾任教育或行政工作五年以上者。（三）投考年齡：以二十五歲以上四十五歲以下者為限。（四）報名日期：由二十五年十一月一日起至十五日止（五）報名地點：本黨部（道途遙遠者得依照投考手續，用通信報名）（六）投考手續：甲，取具本人最近四寸半身相片二張，乙，繳驗各項證書。（七）考試：凡報名後，經審查資歷合格者，方得參加下列各種考試。甲，筆試：（子）日期：民國二十五年十一月二十九日（星期日）（丑）科目：黨義、黨務（各種黨務法規及實際工作方案）、國際情勢，政治經濟。中外史地·常識測驗。乙，口試：筆試合格後，再定期口試并檢驗體格（八）取錄名額：三百名（九）待遇：甲，訓練時期：制服食宿書籍等費由本部供給，另每月津貼雜用二十元。乙，工作時間：訓練完畢由本部派赴各縣市担任特派員或其他黨務工作。（十）訓練期間：以三個月為度，訓練所之組織及課程另定之。（十一）考試取錄人員於考試完畢後五日內，在廣州民國日報揭曉。 天21

廣東各界籌款購機祝 蔣委員長壽辰大會 舉行第二次售章募捐啟事

本會第一次售章募捐業經結束（本月十八日舉行第一次售章募捐各校繳來募得現款已由本會逐日列明數目登報鳴謝）茲定于本月廿四廿五兩日舉行第二次售章募捐所有中號（售一元）次號（售四毫）小號（新行加製每枚售二毫）紀念章業已分別製備定于本月廿三日下午二時至五時由各校派出負責員生攜函前來本會（永漢公園市黨部禮堂）具領事關募款購機祝壽鞏固空防務希市內各大學專門中小學校男女員生一致動員依時前來領章出發售募幸勿推諉放棄至所切盼 天22

管理中英庚款董事會舉辦第五屆留英公費生考試預告

查本會第五屆留英公費生考試，業經董事會議議決，設置二十九名，除報名手續考試日期及各學門應考專門科目等，俟訂定招考章程另再公佈外，特先將各學門名額分配，通告如下：（一）天文二名（一名注重算學天文，一名注重天文物理）、（二）物理一名（注重理論物理）、（三）化學一名（注重物理化學）（四）地理二名（注重自然地理並製圖）（五）農業化學一名（注重土壤肥料）、（六）植物病理一名（七）畜牧二名（八）獸醫一名（九）水產二名（注重海洋漁業）（十）機械工程一名（十一）水利工程一名（十二）航空工程一名（十三）紡織二名（十四）衛生工程一名（十五）理論醫學一名（注重藥物學）（十六）普通語言學一名（十七）社會人種學一名（十八）財政一名（十九）鐵路管理一名（二十）統計一名（二十一）社會立法一名 西123

廣東各界籌款購機慶祝 蔣委員長壽辰委員會鳴謝啟事

本會此次籌款購機慶祝 蔣委員長五秩壽辰，荷蒙各界同胞，熱心贊助，慷慨輸捐，具見欽崇領袖，實有同心，愛護國家，不落人後！從茲增厚空防，強敵必聞風而愴惶失措；中華民族，將崛起復為東亞之雄！本會同人等敬佩懿行，用特登報宣揚，虔申謝忱。惟是集腋成裘，衆擎易舉，所望我粵同胞，一致興起，慨解豪囊，繼續輸捐，國家前途實利賴之！

茲謹將認捐芳名列后：

大中工業社捐助粵幣三十一元正
市立第六十七小學經募粵幣四十四元八角正
市立第五十四小學經募粵幣二十二元四角
粵漢鐵路小學經募粵幣二十元四角
私立興中學校經募粵幣七十九元六角
市立第十五小學經募粵幣二十二元四角
私立菱棠小學捐助粵幣十一元
市立第四小學經募粵幣三十六元六角
市立第廿六小學經募粵幣四十四元八角
市立第十八小學經募粵幣四十二元四角
市立第六十二小學經募粵幣二十九元二角
致存學校經募粵幣五十四元二角
覺覺小學員生捐助粵幣二十元四角
梁乙庭先生捐助粵幣五元
劉松鈞先生捐助粵幣五元
王曉初先生捐助粵幣五元
私立徽柔小學經募粵幣一十九元
市立第四十七小學經募粵幣十二元四角
私立博文預備學校員生捐助粵幣十一元六角
私立光華國文學校員生捐助粵幣四元
市立第四十二小學經募粵幣二十二元四角
公民國文預備學校經募粵幣十元
市立第六十六小學經募粵幣六十七元二角
執信學校捐助粵幣五百元
廣州市車衣女工會捐助粵幣五元
知用中學經募粵幣一百八十元零四角
番禺瑤溪鄉私立牖民小學捐助粵幣七元
市立第八十小學經募粵幣二十二元四角
市立第四十六小學經募粵幣一十二元四角
私立聖神小學員生捐助粵幣一十一元四角
廣州市柴欄同業公會捐助粵幣一百二十元
市立第二中學校經募粵幣二百八十一元八角
市立第六十九小學校經募粵幣三元二角
東山大旅店捐助粵幣三十五元三角六分
私立志遠小學學生認捐粵幣一十五元五角
市立第七十八小學校經募粵幣六十七元二角
廣州祥和國文學校員生認捐粵幣四十元
廣州市打包業同業公會認捐粵幣七十三元
廣州市私立光漢小學校認捐粵幣一十二元一角
市民日報捐助粵幣五十八元四角
廣州市機器業同業公會認捐粵幣八百七十四元
遠東中學經募捐助粵幣一百四十三元二角
市立第九十五小學經募粵幣三十六元正
市立第六小學經募粵幣二十五元正
市立第一小學經募粵幣二十六元正
私立志遠小學學生捐助粵幣一元九角正
市立第八十七小學經募粵幣三十三元六角正
市立第五十四小學經募粵幣一十一元正
私立志遠小學教職員捐助粵幣一十元正
私立鳴志國文預備學校員生捐助粵幣四元正
俊銘學塾員生捐助粵幣二元正
鄧芬記捐助粵幣一百五十元正
永思小學經募粵幣一十四元一角五分正
偉鵬小學員生捐助粵幣二十三元九角正
東郊區農會捐助粵幣一十元正
國華報社捐助粵幣伍百元正
舉雅小學員生捐助粵幣一十四元三角正
市立第四十五小學經募粵幣四十四元八角
市立第四十一小學經募粵幣二十二元四角
市立第十六小學經募粵幣二十三元
市立第十七小學經募粵幣一百一十二元
干城小學經募粵幣一十四元八角
端鄉學校捐助粵幣五元八角
市立第七十四小學經募粵幣三十三元六角
市立第九十二小學經募粵幣四十四元八角
圖強助產學校經募粵幣一百四十一元八角
知行中學經募粵幣六十三元二角
新會營業稅征收處職員兩個月認捐三十一元
甘日明先生捐助粵幣五元
王秉鈞先生捐助粵幣五元
李靄藩先生捐助粵幣五元
私立明達小學員生捐助粵幣二十一元四角
市立第六小學經募粵幣二十二元四角
私立蒲邦小學員生捐助粵幣一十五元六角
私立鵬枘小學員生捐助粵幣一十元〇二角
明達小學經募粵幣十四
澳門望德女子中學捐助粵幣三十五元
張紹芝先生捐助粵幣五元
張先生捐助粵幣四元六角
盧寶華先生捐助粵幣五元
陳鹹鴻先生捐助粵幣五元
張夢如先生捐助粵幣五元
甄美瓊女士經募粵幣一十九元
市立第八十八小學校經募粵幣一十三元六角
市立第八十六小學校經募粵幣一十二元四角
市立第三十九小學校經募粵幣四十元
羅基藻捐助粵幣一元二角
華南體育學校經募粵幣一百一十六元六角
市立第二十一小學校經募粵幣四十三元八角
廣州市讌酒業同業公會認捐粵幣四百四十八元
廣州市報關業同業公會認捐粵幣一千元
潘駿裳捐助粵幣三百二十元
市民日報經募粵幣四元
私立淑正小學認捐粵幣一十一元四角
私立育德小學員生捐助粵幣一十一元
私立存存小學員生認捐粵幣三元
越華報捐助粵幣一百元
市立第五十五小學經募粵幣二十二元四角正
廣州市繪瓷業職業工會捐助粵幣一十元正
智波英文學校員生認捐粵幣三十元正
省立肇慶中學員生認捐粵幣一百五十四元正
教育廳職員認捐粵幣一百四十五元四角正
省躬草堂捐助粵幣一千元正
廣州市磚瓦同業公會捐助粵幣四百五十四元
光漢旗店捐助粵幣六元正
陳崇斌捐助粵幣百元整
市立第七十五小學經募粵幣二十二元四角
市立第七十三小學經募粵幣三十三元六角
廣州機器工會十分會工人子女學校員生認捐粵幣[illegible]
廣州市公共汽車業同業公會捐助粵幣一萬一千一百九十二元四角九分
私立真光小學捐助粵幣二百七十八元三角四分正
廣州市杉雜鋸料業工會捐助粵幣二十八元二角正
廣東省銀行職員認捐粵幣三千五百三十一元七角二分正
省立老隆師範學校員生認捐粵幣一百八十八元〇四分正
市立第四十一小學經募粵幣一百三十八元二角
粵海關公署捐助法幣一百八十二元九角六分
市立第九十三小學經募粵幣一十一元二角
市立第廿九小學經募粵幣三十三元六角
工商航業公司朱克勳先生捐助粵幣六百九十六元五先
市立第三十六小學經募粵幣十六元
市立第七十小學經募粵幣一百零八元八角
廣州酸枝花梨業職業工會捐助粵幣廿一元一毫六分
廣州市營業稅局職員認捐粵幣四百一十五元九毫五
越山中學經募粵幣一百零六元八角
廣州市磁器業同業公會捐助粵幣五百一十四元
廣州市上視梳打業同業公會捐助粵幣一千五百元
廣州市茯苓歸身藥片同業公會捐助粵幣二百一十元
廣東省立體育專門學校教職員捐助粵幣一百零八元九角四分
廣東省立體育專門學校學生捐助粵幣一百二十四元
實用高級會計學校校長教職員學生捐助粵幣二百四十二元二角
廣州市玉器業同業公會捐助粵幣一千四百一十二元
廣州市製造餅麵飽洋糖菓業同業公會捐助粵幣四百零三元
廣州市機織衫襪同業公會捐助粵幣八百一十三元四角
廣州地方法院職員認捐粵幣三百七十四元五角九分三厘
萬年青劇團全體職工捐助粵幣三百八十一元六角五分
建設廳暨所屬機關職員認捐粵幣七千八百零六元三角
市立第一職業學校經募粵幣三百五十九元六角
八和工會萬年青班全班職工捐助粵幣一百零六元九角四分
番禺縣第二區員岡鄉鄉立小學經募粵幣一百五十三元九角
財政廳陳村營業稅征收處職員認捐粵幣一十四元四角
財政部食糖運銷管理委員會駐粵辦事處職員認捐粵幣卆元
大新公司西堤支行捐助粵幣二千五百八十四元四角
廣州市絨線業同業公會認捐粵幣二百三十九元五角
廣州市商界籌款購機慶祝蔣委員長壽辰委員會認捐粵幣四卌元
廣州市商會代煤油類業同業公會籌款購機粵幣七百一十五元
廣州市商會代小喉潔具業同業公會籌款購機粵幣二百卅五元
廣州市參茸生藥業同業公會認捐粵幣一千六百一十元〇五角
廣州市鞋業同業公會認捐粵幣一百一十四元五角
廣州市輪船雜項業同業公會認捐粵幣八百八十二元五角
廣州市鮮果鹹貨業同業公會認捐粵幣二千〇八十八元五角
大新公司惠愛分店捐助粵幣一千四百一十五元九角五分
廣州市軍用服裝同業公會認捐粵幣一百八十五元
廣州市花生芝蔴雜粮業同業公會認捐粵幣二千七百九十五元
廣州市配鹽厂會認捐粵幣七十五元六角五分正
私立國魂小學校員生認捐粵幣一十五元五角正
廣州市私立宜春小學員生經募粵幣一十五元一角正
南海第二區私立增埗初小員生認捐粵幣一十七元五角正
廣州市紗綢布疋業同業公會捐助粵幣一千六百八十二元
廣州市商會代按押業籌款購機會捐助粵幣九百一十七元
廣州市商會代遞業公會籌款購機會捐助粵幣三百六十二元
廣州市商界籌款購機慶祝蔣委員長壽辰會捐助粵幣二千一元
廣州市銀業公會捐助粵幣四萬四千二百四十六元
廣州市京果海味雜貨行業同業公會捐助粵幣七百八十九元

須磨氏昨抵東京 今出席三省會議

明後日卽行携新决策回任

清水續晤高宗武有所商談

【中央社上海廿四日電】同盟社電、須磨總領事抵濱松時、記者特訪之於車中、須磨緘口不言、是歡中日交涉前途、未可樂觀、聞須磨出席廿五日三省會議、廿六日或廿七日返京、故廿四廿五兩日之外務當局之對華方針協議會、極堪注意、

【華南社南京廿四日電】日使館秘書清水、廿四日晨訪外部亞洲司長高宗武、有所商談、官方宣稱、中日談判、對外交問題、仍繼續進行、不因須磨返國請訓而停頓、昨今兩日、清水與高宗武之會晤、卽係交換張川第六次談判之預備步驟、

【華南社東京廿四日電】中日談判已遇最大難關、華北自治及防共兩問題、雙方距離甚遠、非日方讓步、殆無諒解可能、手握有决定中日運命之外海陸三省、到此不能不審愼從事、一般觀察、中日外交目下已不容許再事延宕、修改條件與談判决裂二途、必須抉擇其一、外務省當局刻正注其全力研究須磨總領所帶回之中日交涉情報、廿五日召集之三省會議、對中日談判有最要之决定、頗爲各方注意、須磨俟出席會議後、廿六日或廿七日卽携最後决策、離東京首途赴華、晉謁川越轉達一切、須磨刻對中日談判、緘口不言、其於沈默之態度中、足以反映中日前途、不容樂觀、

二十三日晚已啓碇出口、聞仍返日本、

【中央社南京廿四日電】日使館秘書日尻清水、廿四日上午十一時到外交部、分訪亞洲司長高宗武、情報司長李迪俊致候、

對華外交之途徑

大部份主張應修改日本要求 小部份擁護維持不妥洽態度

日新聞界紛紛討論

【中央社東京廿三日路透電】日本各報對於須磨總領、此次來東京之理由、顯然難以推測、大部份報紙之意見、皆以爲日本駐華之外交官、已主張修改日本之要求、尤以關於華北及防共兩問題爲最甚、不如此、則中日間之談判、或已早告破裂也、各報又稱、日外務省職責所在、相應表見一種妥洽之精神、俾得循外交途徑、促使兩國之談判、底於成功、另有一部份報紙、則稱須磨返任之時、將携有日方致川越外使之新訓令、命其維持一種不妥洽之態度云云、宋京都新聞相信、兩國有妥洽之可能、但朝日新聞則謂、日外務省當局、對中國之拖延手段、頗爲忿怒、並决心予以克服云、

日日新聞載稱、川越大使曾通知外務省謂、日方如堅持中國必須接受其全部要求、恐談判將有破裂之一日、是以有田外相始决定表示妥洽之精神、以爲解决中日間各懸案之唯一途徑、惟海陸軍當局、對於修改日本所提要求、事將有反對之表示云云、

時事新報之論調、謂日政府對於放棄以外交方法解决懸案、及修正日本之要求兩事、必須擇一而行、據稱、有田外相、昨曾訪晤廣田首相、請其對於妥洽政策、表示贊同、該報又稱、日海陸軍兩方面、對於此次政策、恐未必肯加贊助云、

朝日新聞謂、日政府乃向中政府提出之要求、整個而不能分開者、荀非中國完全接受各項要求、則中流露之精神、日本絕對不能有何讓步、日本之態度、未有變更、日本仍將堅决拒絕接受足以限制日本將來在華行動之條件、

日軍在滬 畧見活躍

【中央社上海廿四日電】日軍在北四川路及閘北一帶、廿四日又畧見活躍、長有麻袋鐵絲網等軍用品兩大車、運入日啤酒廠內、巡邏隊軍用車、時越入市區、崗位亦時佈時撤、

日軍用機 由津飛青

【中央社青島廿四日電】日軍用機一二七號廿四日十一時十分、由津飛青島、載來日軍官一名、該機當於十一時五十分飛返津、日前來青之日運輸艦洲崎號、

中航滬粵線 下月初開航港站

【中央社上海二十四日電】中航公司滬粵線、在港設站解决後、二十四日首次飛航、于晨六時半派道格期機、由滬出發、預定午二時四十五分抵港、廿五日晨飛返、下月初正式開航、【中央社香港廿四日電】中航公司在港設站事已商妥、定一月五日正式開航、廿四日晨先由廣州派機兩架、作全線試航、八時兩機先後抵港、八時許分載美新聞界巨子侯活、美聯社駐華代表摩利斯、汎美公司總經理基程伯等飛滬、

贛省舉行 縣長考試

將取錄五十名

【中央社南昌廿四日電】本省縣長考試截至廿四日止、一二兩筆試已舉、定廿七日至卅一日舉行第三次口試、連日各典試委員、正積極評閱試卷、俟三試畢、卽合併發榜、聞將取錄五十名左右、

擴充會員

津日在鄉軍人會

【中央社天津廿四日電】天津日本在鄉軍人會、現對內部積極擴充會員、决由現時之四百名、擴充爲八百名、並謀與當地日領署之警察署取得聯絡、

全國警界壽機昨在京舉行命名禮

「七閩」號機命名後翺翔全省

僑胞獻白象祝壽蘇筑致賀電

【中央社南京廿四日電】全國警察界集款十萬元、購置警察號飛機、廿四日上午、在京明故宮行命名典禮、到各機關團體代表五千餘人、首都警察廳長王固磐主席、繼由內政部長蔣作賓、及中央宣傳部代表高蔭祖、中央民衆訓練部代表蕭輔之、軍事委員會代表楊志春致訓詞、並有市黨部代表彭爾康、市政府代表王潔芳、中央軍官學校代表桂永清等演說、旋由王廳長女公子王克貞行擲瓶禮、最後由駕駛員周廷芳駕機、凌空表演、全場空氣熱烈、于十一時禮成、

【中央社福州廿三日電】蔣鼎文陳儀廿三日聯袂遊鼓山、晚偕返城、廿四日晨赴王庄機場、參加七閩號壽機命名典禮、到千餘人、陳儀主席、蔣鼎文等均致詞、七閩機於行禮後、由建設廳長陳體誠二女公子陳綸鄉擲瓶、卽飛赴閩南、轉閩西閩北閩東再返省、使全省各縣民衆、均得瞻仰、航空協會并印發五色傳單、携往散發、

【華南社貴陽廿四日電】貴陽商界慶祝蔣委員長五十壽辰大會、頃電賀蔣委員長壽辰、原電云、軍事委員會委員長蔣鈞鑒、時臨國慶、致邦國之奠定、南山祗頌、正宜巷舞衢歡、東海添籌、允符嵩生嶽降、雖綸音之克讓、信薄海以同歡、伏冀菊水怡神、桃觴引壽、山河振彩、日月並明、樹萬載之崇勳、垂千秋之金鑑、謹獻祝詞、敬祈察納、貴陽商界慶祝蔣委員長五十壽辰大會叩、印、

【中央社鎮江廿四日電】蘇省黨部廿四日電祝蔣副主席五十壽辰、又曰、國步多難、外侮日亟、鈞座遠矚高瞻、困心衡憂、雍容坐鎮、七鬯無驚、奠國本于磐基、登斯民於衽席、績懋韜鈐、旗鼓歡騰、誠百代之人豪、實萬衆之生佛、全國傾心、竭誠愛戴、玆値五秩、嶽降之辰、正億兆歡舞之際、華封三祝、頌進九如、彩炳千秋、歡呼萬歲、肅電奉祝、敬希鑒納、

【中央社南京廿四日電】暹羅青邁華僑工商書報社、以蔣院長爲黨國前途、民族生存、苦心奮鬭、玆値伍旬壽辰、特派代表馬燕平、携帶暹羅特產木質白象共兩頭、赴京晉謁蔣院長、爲萬壽賀儀、并以一頭、敬贈陳樹人、作祝壽辰、

【中央社南京廿四日電】暹羅華僑獻機祝壽代表陳家虛已抵京、廿四日已到航空會報到、據談、彭地華僑、共捐國幣萬餘元、錄盃等件、盃上鐫中大景運、八表歡騰、我國民族、亦依我公景運而復興、

【中央社上海廿四日電】虞洽卿等二百餘人、發起於卅一日假漕河涇黃家花園、舉行慶祝蔣委員長五十壽辰同樂大會、定是晨十時舉行祝壽儀式、午歡宴、午後邀集名伶演劇、夜間燃放焰火、

【中央社南京廿四日電】南京各界集款購機恭祝蔣委員長壽辰、已定卅日獻機典禮、前一小時、舉行命名典禮、以便同時參加獻機、

【中央社南昌廿四日電】各界定卅一日晨舉行慶祝委員長壽辰大會、同時並檢閱勞動服務團員等、晚間舉行提燈大會、並映放新生活及蔣委員長在粵訓話等影片、以便市民瞻仰、

慶祝蔣公壽辰標語

(一)獻機祝壽是國民救國的表示、

(二)獻機祝壽是擁護領袖實現航空救國、

(三)擁護統一全國禦侮救國的蔣委員長、

(四)充實空防、卽是充實國防、

(五)輸款購機、是最實際的救國工作、

(六)復興民族、全國民衆應繼續輸款購機、

機關商定於廿九日午舉行獻機命名典禮、廿四日成立籌備會、進行一切、並請熊主席夫人等行擲瓶禮、

【中央社長沙廿三日電】湖南航空協會、向各界籌募祝蔣壽飛機、命名衡岳、湖湘、長沙、三號、玆准蔣公壽辰獻機紀念大會電告、屆時派員駕駛以飛湘、舉行命名典禮、以昭愼重、湘各界定廿八日在新河機場舉行、航空協會、已熱烈籌備矣、

【中央社長沙廿四日電】湘各界廿四日開代表會、成立湖南人民慶祝蔣公壽辰獻機命名典禮籌備委員會、分總務、宣傳、布置、糾察、禮制、招待六組進行、屆時擬擴大宣傳、藉昭隆重、以表崇敬、

【中央社洛陽廿四日電】洛各界、定卅日起懸旗張燈三日、慶祝蔣委員長壽辰、卅一日舉行閱兵聚餐、並演劇提燈、

蔣公壽辰紀念歌

(一)

軍閥內爭，干戈擾攘，國勢危殆，生民塗炭，唯我蔣公，唯我蔣公，總理信徒，領導革命武力，掃除障碍，統一中國，蔣公蔣公，是同胞的救星，蔣公蔣公，是同胞的救星，願我蔣公，萬歲無疆，願我蔣公，萬歲無疆。

(二)

強敵侵迫，國難嚴重，民族危亡，禍在旦夕，唯我蔣公，唯我蔣公，天生偉人，領導全國同胞，拯救國難，復興民族，蔣公蔣公，是國家的救星，蔣公蔣公，是國家的救星，願我蔣公，萬歲無疆，願我蔣公，萬歲無疆。

(三)

世界紛爭，戰雲瀰漫，弱肉強食，公理滅亡，唯我蔣公，唯我蔣公，東亞聖人，領導國內民族，擁護正義，維持和平，蔣公蔣公，是東亞的救星，蔣公蔣公，是東亞的救星，願我蔣公，萬歲無疆，願我蔣公，萬歲無疆。

王英匪部侵擾綏邊

沙王會議防範

【海南社歸綏廿四日電】王英匪部最前線、仍在南壕塹三寶大青溝一帶、不斷侵入綏邊、刼奪糧食馬匹、我軍馳剿、卽遠颺、前線無大接觸、一部匪軍、正從事掘壕工作、似有所待、我軍仍嚴防不懈、【華南社歸綏廿四日電】綏東風雲日趨緊張、沙王决在伊金霍洛召集伊盟七旗冬防會議、討論防匪對策、查伊盟共有保安團兩團、現已分赴各主要地駐防、力量充實、治安絕對無虞、

國際勞工局 海事會議昨閉幕

我勞方代表獲選爲委員 提案兩宗亦經大會通過

【中央社日內瓦廿四日電】國際勞工海事會議、廿四日晨閉幕前、選舉聯合海事委員會委員七人、我國勞方代表趙班斧與焉、該委員會純屬顧問性質、擔任審查提出勞工局理事會之一切問題及提案、爲勞工局理事會重要行政組織之一、每年開會一次、委員支給出席費、我國尚屬第一次當選、

其選擇輪船之自由、且被僱海員、往往遭非人的待遇、故急應加以棄除云、此兩項決議案、當經海事會議通過、提交國際勞工局理事會辦理、海事會議、繼又通過日本海員代表掘內之建議案、主張在海事會議下屆會議中、討論海員因公受傷之撫卹金問題、最後海事會議通過日本海員代表掘內與僱主代表爲川、聯合提出之建議案、表示海事會議贊同、設法召開世界經濟會議、以促進經濟復興、藉分世界各國運輸事業、得復臻繁榮云、

工作時間

【中央社日內瓦廿三日哈瓦斯電】國際勞工局海事會議、本日續開會、討論關於海員工作時間之公約草案、當由中國代表包華國發表宣言、謂中國政府、在原則上贊成海員每日工作八小時之制度、惟關于海員工作時間之公約、僅適用於行駛遠洋之輪船、而中國航海業、在目前尚缺少此類輪船、因此中國政府在最近時期內、不能批准此項公約草案、但爲表示中國政府贊成八小時工作之原則起見、玆當投票贊成此項公約草案、至是海事會議及初議通過海員工作時間公約草案、該草案規定、凡二千噸以上之輪船、其船上員以每星工作五十六小時爲原則、該草案付表決時、英國政府代表甄金斯聲明、彼奉本國政府訓令、投票反對該草案、並謂英國政府不擬批准此項公約草案云、

包工制度

繼由中國勞工代表趙班斧提出決議案兩項、(一)請國際勞工局理事會討論本國及外國海員平等待遇問題、(二)要求廢除「頭包工」制度、所謂工頭包工制度、卽係由工頭承攬備僱工人、因此使海員失

章嘉邀遊九華天台名勝

【中央社蕪湖廿四日電】蒙旗宣化使章嘉偕趙丕廉等、廿四日登九華天台山、朝拜地藏王菩薩、並遊覽名勝、安徽省政府民政廳長馬凌甫、及佛教會主幹人員、均到山招待、擬留三日返京、

粵桂公務人員須依法辦理銓叙

石部長來粵指示進行

【中央社】考試院銓叙部長石瑛、此次南下、除奉命參加胡主席國葬典禮外、順并視察粵桂湘鄂各省辦理銓政情形、據石部長談、湘鄂銓政大致已有基礎、惟粵桂前此對於中央銓叙法令、尚未奉行、故各級公務員均未依法銓叙、現在全國統一、粵省政府已注意及此、惟施行伊始、頭緒多端、究應如何辦理方爲適合、自應先攷察實際情況、詳商擬、始克推行順利、事關公務員任用資格、果在法令範圍以內、銓叙部當爲顧全事實、酌訂適當辦法、一俟攷察得有眞確結果、卽當酌擬辦法、商陳戴院長核奪、又聞石部長於一星期後赴廣西、對桂省公務人員銓叙事宜、有所指示、公畢、卽行返京、

羅卓英 昨赴韶關

中央十八軍軍長羅卓英、奉令率部自粵復員、軍部已遷設韶關、羅氏因處理所部軍務、業於昨(廿三)日偕秘書處長莊明遠及隨員等數人、由廣州南站、搭乘粵漢直通快車、於昨晚十一時往韶關、昨(廿四)凌晨在韶落車、卽返十八軍部、處理軍務云、

蔣廷黻離滬 赴俄履新

【中央社上海廿四日電】我國駐蘇聯大使蔣廷黻氏夫婦兩公子、偕同秘書時昭瀛、耿匡、袁道豐等一行十餘人、廿四日晨八時乘北方號輪離上海赴任、前往歡送者、有吳鐵城、王正廷、鄭萊、及蘇聯大使鮑格莫洛夫等多人、蔣氏臨行時、發表極簡單之談話、謂上下團結一致對外、不肯輕讓、我國方有出路云、查北方號原定午後離上海、因蔣大使須十一月七日趕到、參加蘇聯國慶紀念、故特提早啓程、

教部改進 教育播音辦法

【中央社南京廿四日電】教育部播音教育委員會廿四日開第二次會議、到范本中、雷震等七人、由陳禮江主席、通過(一)改進教育播音辦法、(二)由部函中央廣播處、每日下午增加播授民衆教育演講本節目等案、

泉屬著匪梟首示衆

【華南社夏門二十四日電】泉屬著匪陳其昌、廿四日晨在惠安東厝哺、經八十師團劉、當場擊斃、梟首回縣城示衆、陳綽號猪哥球、有衆二三百、爲禍晉江惠安兩縣十餘年、最爲兇酷、

京九月份人口 減少三千餘人

【中央社南京廿四日電】南京九月份人口統計、業已由警察廳結算竣事、計戶數一九二三六四口、數男五八一、七四二、女三九一、三四〇、合計九七三、〇八二、較前份增加戶數五一、減少口數男三、二八五、女三七七、合減三六六二、

立院將討論保險法規

以應社會需要

【中央社南京廿四日電】立法院商法委員會、審查修正通過之保險法、保險業法、及制定之保險法施行法、下週院會時、再提出討論、修正後之保險法、凡總則、損失保險及身保險三章、共百餘條、較十八年所公佈者、補充甚多、修正後之保險業法、比僅將其中之財產保險、照保險法以改爲損失保險、以資劃一、至製定之保險業法施行法計廿條、其中規定實業部、得於保險業繁盛地方、設置保險監理官監督、保險業其他地方則由建設廳、或社會局主管、保險業依法應繳之保險金、亦經規定、應于保險業法施行後半年內、繳存國庫、保險契約則規定應用中國文字、按我國近年保險業務、極爲發達、故該商法委員會、特將上列三案、修正及制定、俾利公司施行、而應社會需要、

中懲會發表 懲戒案件二起

【中央社南京廿四日電】中央公務員懲戒委員會決議、(一)前湘南湘陰縣縣長曾傳[illegible]瀆職、減俸百分之二十、期間六月、(二)前山西絳縣縣長張義德、徇情違法、免職并停用二年、

馮玉祥歡宴粵考察團

香翰屏等留京三日卽赴漢

【中央社南京廿四日電】第四路軍國內考察團全體人員、廿四日晨赴砲兵學校、中午在該校午膳、下午在湯山沐浴遊覽、薄暮返城、馮副委員長玉祥、廿四日晚在私邸歡宴該團人員、聞香翰屏等、在京尚擬參觀三四日、然後赴漢、

胡主席墓園前之牌樓【本報記者攝】

滬九個月來輸入無線電

二百五十萬元

【華南社上海廿四日電】今年九個月、滬海關無線電輸入數值頗鉅、共值一百一十三萬二千六十五金單位、約值國幣二百五十萬元、輸入國別、以日本居首位、英德美荷次之、

中英庚款生歷屆人數

合計七十九人

【華南社南京廿四日電】中英庚款會、頃發表中英庚款歷屆公費生人數統計如下、數學七人、物理六人、地球物理一人、地理八人、大地測量四人、物理化學一人、工業化學三人、冶金二人、生物二人、畜牧二人、園藝一人、機械工程二人、水利工程二人、鐵路工程一人、橋梁學一人、航空工程四人、造船四人、紡織四人、醫學及公共衛生八人、英國文學三人、教育學一人、西洋史四人、政治二人、法律四人、經濟三人、合計七十九人、

西班牙在華 已無外交代表

滬總領亦辭職

【華南社上海廿四日電】西班牙駐華公使嘎利德辭職後、原由駐滬總領阿拉柯契亞暫代、現阿氏又向西政府提出辭呈、目前西班牙在華、已無外交代表、

中央祭胡大員

孫院長抵省時與余主任合影(本報攝)

司法部計劃各省建新監獄

收容長期刑犯

【華南社南京廿四日電】司法行政部、最近計劃在各省高分院所在地、各建新監一所、收容附近各地已決刑期較長人犯、并在京、滬、漢、粵、洛等處、籌建直轄之大監獄、專收容各地刑期最長及無期徒刑之人犯、現正在籌劃設計中、

監察院嚴查 公務員吸食烟毒

令各監使廣爲察訪據實糾彈

【中央社南京廿四日電】監察院前准軍事委員會委員兼禁烟總監公函、關于檢舉黨政軍服務人員吸食鴉片暨毒品一案、前呈請國民政府轉行所屬照辦、惟聞京內外黨政軍服務人員、仍有秘密吸食者、値此勵行禁毒之時、如黨政軍人員、尚不能肅清、對一般人民將何辭以解、特請監察院、認眞察訪、監察院准咨、已令各監察使廣爲察訪、據實糾彈、以使嚴行究辦、

農本局 調查全國農倉

表格製就分發

【華南社上海廿四日電】農本局爲調查全國各省市縣鄉鎮所有農業倉庫數量容量設備等、刻已製就詳細表格、分函各銀行分支行調查塡報、以便投資建築農倉、

飛剪機 離港飛菲返美

【中央社香港廿四日電】菲律賓飛剪號廿四日晨六時卅五分離港飛菲返美、

中國防癆會 在滬舉行年會

【中央社上海廿四日電】中國防癆協會、廿四日下午三時半舉行年會、改選吳鐵城等爲理事、杜月笙等爲監事、

湘黔鐵路沿線 設置工務總段

【中央社長沙廿三日電】湘黔鐵路沿線設置工務總段、地方人民請求事件、由工務段與縣政府接洽、以期妥善迅速、

平情殺案主角 逯明上訴獲勝

【中央社北平廿四日電】志成中學桃色情殺案中之逯明幫助殺人部分、自上訴後、高等法院于廿日開庭審訊、現辯論終結、廿四日晨十一時法院開刑二庭宣判、由魏庭長升座、將逯傳到、當庭宣告無罪、並將地方院原判之徒刑六年撤銷、逯聞言甚喜、並當卽要求取保釋放、審判長亦加允許、按逯自廿四年三月入看守所、迄今已羈押一年有餘、據逯表示、設非達觀異常、恐世間早無此身矣、惟檢察官對逯、是否再提上訴、刻尚無聞、

黃郛病漸痊可

【中央社上海廿四日電】范石生廿四日又到滬爲黃郛治病、黃氏之病、確已日見痊可、惟久病之軀、尚須長期調養、

中央測候所 明年元旦開幕

【中央社南京廿四日電】中央氣象所與浙江省建設廳、在定海合建之測候所已落成、定明年元旦開幕、

桃源冷家溪 金礦產量增加

【中央社長沙廿三日電】桃源冷家溪金鑛、自湖南省政府建設廳擴充工程後、生產增加、九月份出純金約二十兩、

梁龍向捷克 呈遞國書

捷贊揚我政府

【中央社南京廿四日電】我駐捷使館代辦梁龍、自升任爲駐捷克公使後、業於廿三日向捷克總統呈遞國書、捷總統答詞、祝林主席健康、對我國政府、贊揚備至、

今日在番禺縣屬龍眼洞 舉行胡主席國葬典禮

全國各界民衆開會追悼遙祭 停止娛樂一日幷下半旗誌哀

中國國民黨第五屆中央執行委員會常務委員會主席胡漢民先生國葬典禮、於今日正午十二時在番禺縣屬龍眼洞斗文里墓園舉行、事前已由國葬典禮辦事處妥爲籌備、記者昨午前往瞻仰、見墓園內外、一切佈置、均已就緒、自墓道以迄墓地禮棚、兩旁均陳列各式盆景、並懸黑白色長三角形小旗、隨風招展、爲狀黯然、在墓園道口、蓋有牌樓一座、高十餘丈、直聳霄漢、上綴「精神不死」四字、再進折左復有牌樓二座、書「天下楷模」、一書「薄海同悲」、均纏以黑白布、點綴縞素、既至墓園席場、沿木橋而過、正面搭有葵棚一座、內分三室、中爲機關社團代表休息室、兩旁爲海外同志及學校代表休息室、迤西爲軍警駐守所、迤東爲長官及外賓招待處、至親友休息室及辦事處亦位于此、沿外賓招待處前行數十武、卽及墓地、中蓋禮棚一座、佔地數十丈、門前兩旁、分竪黨國旗二面、門額裝「胡主席國葬典禮」七字、每字均以黑白布砌成、巨盆數尺、紮作甚精、棚內四週、遍懸黑白花球及各界輓聯、中供胡主席遺像、後立黨徽、前置長桌、陳鮮花時果祭品數事、正有銅鼎一具、鐫「不匱」二字、製作精巧、古味盎然、聞係王委員寵惠所贈、綜觀全場佈置、雖甚簡樸、然氣象肅穆、置身其中、悵念黨喪元良、誠令人低徊不已、

國葬典禮禮節

胡主席國葬典禮辦事處、昨午爲商決國葬儀節、曾召集各國葬委員會議討論一切、出席者有孫科余漢謀黃慕松劉紀文胡毅生李曉生、列席者有各組主任人員曾養甫劉維熾羅翼羣鄧彥華李綺庵陳耀垣程天固譚惠泉伍哲夫張仲新、主席孫科、紀錄譚惠泉、行禮如儀、討論結果、當將胡主席國葬典禮禮節及參加國葬典禮人員行禮程序、決定如下、（一）就位、（二）全體肅立、（三）奏哀樂、（四）獻花、由中央主祭代表孫院長敬獻、（五）讀誄文、由省政府秘書朱受豫恭讀、（六）行三鞠躬禮、（七）全體默哀、（八）舉行動土、由中央主祭委員恭詣壙旁動土、（九）奏哀樂、動土畢、各就原位肅立、（十）行三鞠躬禮、（十一）奏哀樂、（十二）禮成、至此次參加胡主席國葬典禮者、計有中央暨國府所屬各機關、各省市黨政軍當局長官、各級黨部、各民衆團體、海內外各華僑團體、各學校社團等代表、數逾萬人、除中央推派孫院長科、陳委員立夫、王委員寵惠、邵委員元冲、焦委員易堂、梁委員寒操、李委員文範、傅委員秉常、林部長雲陔等來粵主祭外、國府林主席特派孫院長科、行政院蔣院長派黃主席慕松、分別代表致祭、至其他各機關各省市當局各團體學校代表、亦經次第報到、依時參加、

致祭大員昨午抵省

【中央社】中央特派參加胡故主席國葬典禮專員孫科等一行百餘人、昨廿四日午十二時四十分由港乘專車抵省、廣東綏靖主任余漢謀、省政府主席黃慕松、廣州市長曾養甫、暨省市黨部各特派員、省市政府各高級人員、均親到車站迎迓、茲將詳情錄下、

（中央大員）查此次中央派遣來粵致祭胡故主席之大員、爲孫院長科、陳委員立夫、王委員寵惠、邵委員元冲、焦院長易堂、傅委員秉常、林部長雲陔、梁秘書長寒操等八人、（同來代表）至一同晉省之各省市暨各機關代表、計有考試院代表石部長衞青、閻錫山代表李鴻文、東北四省代表梅公任、南京市政府代表陳劍如、上海市政府代表吳開先、江蘇省黨部代表黃俯周厚鈞、浙江省黨部代表方青儒、上海市商會代表駱清華、立法院委員鄭洪年吳尚鷹、監察院委員謝先量、立法院編譯處處長謝保樵、中央電影檢查委員會主任羅剛、中央黨部智文德、立法院鄭鈞、考試院潘衍崇、中央黨史會陳紫楓謝百城、此外并有鐵道部顧問李仙根、及黃河澧、彭東源、林翼魂黃範一溫子端智葆三于守治等多人、連同本省赴港迎迓人員李煦寰、劉維熾、鍾天心、劉石心、余俊賢、方少雲、胡文燦、羅翼羣、朱執信夫人楊道儀、李祿超、趙超、王■龍、馬坤、陳君樸、陳其尤、謝官邦、郝重光、何世光等共二百餘人、（抵步盛况）當局事前接得赴港迎迓代表電話、得悉孫院長等所乘專車、於昨晨九時四十分由港啓行、卽由憲兵區司令部派憲兵在大沙頭站內外嚴密警衛、省會警察局派督察及警探沿途衛護、第四路總部特派軍樂隊在站恭迎、專車於正午十二時四十分抵達大沙頭站、廣東綏靖主任余漢謀、省府主席黃慕松、第四路軍總部參謀長徐景唐、省府秘書長岑學呂、廣州市長曾養甫、民政廳長王應楡、教育廳長許崇清、省府委員劉紀文蕭吉珊、中央委員鄧青陽李綺庵李文範、省市黨務特派員鄧彥華陳紹賢伍智梅、書記長諶小岑陳宗周、憲兵區司令李江、警察局長李潔之、國葬典禮辦事處邱錦寶、王世光、程天固、胡毅生胡木蘭、暨黨政軍各機關高級人員、中央國醫館廣州分館及各民衆團體代表等數百人、均到車站迎迓、孫院長等於音樂悠揚聲中、魚貫下車、分別與各歡迎人員一一握手道謝、卽分乘汽車前往賓館休息、沿途並有民衆團體燃放爆竹、情况至爲熱烈、（賓館歡讌）余主任漢謀、黃主席慕松、曾市長養甫、於孫院長等到達賓館後、卽設筵爲各大員暨各省市代表洗塵、席間並暢談本日胡主席國葬典禮籌備情形、至下午三時半始分別赴寓退思園及各酒店休息、

各省市公祭

【本報專訪】華中各省祭胡代表二十餘人、由漢口乘車來粵、因廿三日辰發生擋車事件、滯留郴州一天、延至昨（廿四）日晚十一時半始行抵省、國葬典禮辦事處、派員備車赴黃沙站迎接、各代表抵步後、卽分赴預定酒店下榻、幷赴各方之讌、

【中央社南京廿四日電】廿五日爲胡故主席國葬之期、首都各界定廿五日晨九時在京市黨部大禮堂舉行公祭典禮、由黨部特派員周復主祭、全市並停止娛樂、各機關團體學校商店住戶懸半旗一日哀誌、市黨部爲胡故主席國葬、特發表告同志同胞書

【中央社南京廿四日電】胡故主席逝世已半載、黨中同志爲紀念先生人格、爰發起創辦漢民學院、發揚民族文化、造就建國人才、現已開始籌備、推于激芳任中敏高芳李大超傅啓學楊堯東、方洪瑞劉鄧德高等九人爲籌備員、籌備處設上海拉都路五一四弄八號、各方敬仰胡先生者已紛紛加入贊助、胡木蘭贊助尤力、該院衛明年成立、發起人以値茲國葬典禮之期、已向全國公告創辦學院緣起、藉求友聲、

【中央社北平廿四日電】廿五日爲胡故主席國葬之期、北平市各機關團體人民、均於是日一律停止娛樂、幷下半旗、以誌哀悼、各使館界亦將下半旗表示同感、

【中央社天津廿四日電】廿五日胡故主席國葬典禮、國府通令各機關團體商店均下半旗、各娛樂場一律停止一日、以致哀悼、

【中央社漢口廿四日電】廿五日爲胡故主席國葬之期、武漢方面是日三鎮一律下半旗一日、幷停止娛樂宴會、以致哀思、省市兩黨部則于上午九時集全市各機關團體代表分別舉行祭典、

【中央社安慶廿四日電】省黨部定廿五日召集省會各界在該部大禮堂舉行胡故主席國葬公祭典禮、全市停止娛樂、並下半旗一日以表崇敬、而誌哀思、見各界已備送花圈祭文輓聯甚多、屆時由該部特派員苗培成主祭、又廿五日在廣州舉行胡國葬典禮、皖贛監察使苗培成以公務殷繁、不克前往參加、特請皖省黨部派往致祭之梁達賢代表致祭、致祭文輓聯等件、巳由梁携往、苗氏廿三日特電廣州胡主席國葬典禮辦事處查照

【中央社成都廿四日電】四川省黨部、廿五日晨召省會黨政軍學工商各界舉行胡主席國葬公祭典禮、禮堂佈置業已就緒、屆時當由劉湘主祭、成都市定是日停止娛樂宴會、並下半旗一日誌哀、

【中央社鎮江廿四日電】省黨部定廿五日召集省會各界舉行胡故主席國葬公祭典禮、由卞宋孟主祭、全市停止娛樂及下半旗誌哀、

【中央社長沙廿四日電】湘黨政各界、定廿五日在省黨部大禮堂舉行胡故主席公祭典禮、

蔣院長誄文

維中華民國二十五年十月二十有五日、國民政府行政院院長蔣中正、謹遣廣東省政府主席黃慕松致祭於中央執行委員會胡主席展堂先生之靈曰、嗚呼、麟傷大野、星隕南天、琬琰永閟、珠月空然、刻方待公、天不假年、淒其風雨、邈奐山川、湖公平生、忠貞亮直、草昧嬰時、宏謨卓識、開濟艱虞、唯公是則、乃造邦家、盱衡莫測、端凝風度、君子之德、出易乘箕、宵衣旰食、光燄萬丈、厥有文章、經緯治亂、其思孔長、杜陵憂國、部衆陳梁、匪曰餘事、歸然靈光、海水拳飛、風雲四起、公適重譯、扶病歸里、身繫安危、殷憂未已、勁草疾風、蒼生佇趾、方期北顧、示我周行、胡大不吊、遽喪元良、落日虞淵、嗟鳳朝陽、峨峨蠙宮、吾黨徬徨、豈曰飾終、爲國之光、茲人臨穴、奠以酒漿、神其不昧、眷而來嘗、尚饗、

汪院長唁電

【本報專訪】中央政治委員會主席汪兆銘、因養疴海外、未克參加胡故主席國葬典禮、昨特致電奉唁、原電如下、『國葬辦事處轉淑子嫂、木蘭姪禮鑒、展兄安窆、舉國悽痛、兆銘璧君不克執紼臨穴、彌用傷感、謹電奉唁、汪兆銘陳璧君逕』、又全國商聯會主席林康侯來電云、（銜畧）當此國家統一、民族復興之時、胡天不弔、遽喪元良、噩耗驚傳、舉國震悼、謹逢國葬典禮、除派本會執委陳之英爲代表赴粵參加外、特此電唁、以表敬意、全國商會聯合會主席林康侯敬叩、

馮委員誄文

維中華民國二十五年十月二十五日、馮玉祥謹派代表熊夢賓、以清酌庶饈之儀致祭於中央黨部中常會主席胡展堂先生之靈前而言曰、嗚呼先生、總理股肱、以建民國、以覆滿清、白雲山峻、珠江水深、振臂而呼、集會風雲、先生之學、手博[illegible]精、先生之志、救國救民、不憖此老、誰作良箴、斯人淚涕、薄海咸驚、先生遺憾、誓抗蓬瀛、玉祥不武、久欲請纓、糾我袍澤、作我干城、緬維先生、志慮純仁、典範吾黨、用警丹忱、嗚呼、[illegible]大任望、憂國如焚、炯炯箕尾、上有先生之靈、伏爲尙饗、

（胡主席展堂先生遺像）

林主席誄文

維中華民國二十五年十月二十五日、國民政府主席林森、特派立法院院長孫科代表致祭於中央執行委員會常務委員會主席、國民政府委員、前立法院院長胡公之靈曰、嗚虖、星沈鶉尾、雲暗羊城、民失導師、國喪元勳、公之降生、扶輿間氣、紹軼絕塵、英資命世、股肱先覺、終脇摯倫、誠通國類、筆走風霆、崎嶇嶺海、外攘內綏、黨治設施、肇試一隅、北征建議、弍奠新都、經緯萬端、邦岩權輿、元公制禮、鄙侯立法、品式詳明、示民涂轄、公之幹畧、旋乾轉坤、公之志行、摩霄藹宇、公之神觀、貞金碎玉、公之勳望、大山喬嶽、躬懸重瀛、日營四海、國難攖心、積憂成瘴、苦生瞻瞻、霖雨呈傒、何圖一旦、神遠尾箕、陟降央靈、護持華胄、勳業文章、山河比壽、作城永奠、鬱鬱惄惄、千秋萬歲、悲仰何窮、尚享、

駐粵使領一致參加

本日、各國使領、均派員致祭、計英法德美日各國駐華使、已派定各該國駐廣州總領事爲代表、就近參加行禮、外交部接到通知、已電令此間國葬典禮辦事處查照、屆時由兩廣外交特派員刁作謙會同各機關英文秘書到場招待、

各方代表陸續報到

昨日國葬典禮辦事處迭接各方電告派員參加葬禮、計實業部派劉維熾、美國總支部派陳耀垣、行政法院院長茅祖權請王用賓等爲代表、又中政會主席汪兆銘夫婦、中央委員唐紹儀、湖北綏靖主任何成濬、國術館長張之江等、均以不克親臨恭祭、來電告歉、並致唁忱、

粵省府誄文

維中華民國二十五年十月二十五日、廣東省政府主席黃慕松、委員王應楡宋子良許崇淸劉維熾劉紀文李煦寰羅翼羣蕭吉珊、秘書長岑學呂等、謹以淸酌庶羞香花果品致祭於中央執行委員會主席胡公展堂先生之靈曰、嗚呼展公、自公之終、日月云邁、邈矣音容、大步方艱、公濟以忠、胡爲費志、降此鞠凶、自公之歸、國得逞師、經大緯地、惟公吉持、何實一旦、棄國如遺、山頼不壞、薄海同悲、人亦有言、憂能傷人、以玆白感、瘁不一身、公視國事、直如家事、心力交瘁、殄而尤視、公之生平、有言有德、公之遺留、有典有則、公之助名、如雷如靈、公之文事、如日如星、黨失領袖、國喪元良、千秋萬世、不掩其光、統一告成、適當會葬、四方來觀、奠㔾幽墳、崇德報功、特隆祀典、後死感興、孰不奮勉、嗚呼、松楸鬱鬱、長護殯宮、豐碑屹立、馬鬣崇封、黃花隕淚、玉露凋傷、何以爲荐、一瓣心香、雲山蒼蒼、珠海茫茫、神其有歆、來格來嘗、尙饗、

孔部長誄文

維中華民國二十五年十月二十五日、行政院副院長兼財政部長孔祥熙、謹以[illegible]淸酌、致祭於胡公展堂之靈前曰、伏維[illegible]、黨國柱石、棟折榱崩、漢日西沉、[illegible]、驟驚騰天、春霜秋露、燕後鴻前、日月不居、轉屆卒歲、人之云亡、邦國殄瘁、夫步艱難、妖霧四塞、廊清寰宇、後死之責、惟公有靈、實默相之、金湯永固、兵[illegible]、億兆同心、禮隆國葬、河嶽[illegible]、人[illegible]、山陵永奠、[illegible]、千秋萬歲、俎豆崇隆、尙饗、

國葬會誄文

維中華民國二十五年十月二十五日、胡主席國葬典禮辦事處委員居正蕭佛成孫科許崇智孔祥熙葉楚傖林雲陔劉紀文區芳浦陳協之胡毅生鄒魯余漢謀黃慕松李曉生暨全體職員、謹致祭於中國國民黨第五屆中央執行委員會常務委員會主席胡漢民先生之靈曰、嗚呼、松耶柏耶、公之宅耶、山亦何幸、而埋此千秋之魄耶、國亦何不幸、而喪此千夫之特耶、悠悠古今、[illegible]

各機關輓聯

【本報專訪】國葬典禮辦事處收到各方所送輓聯、至昨日止、已達數百幅、茲擇錄一部如下、一代宏才鍾間氣、萬方多難失元勳、（國民政府輓）艱險共嘗、生平風誼兼師友、勳名不朽、言行光照若日星、（林主席輓）大典酬元勳、百世精英昭風、期領導、革命二十年、論功宜國葬、重陽時節哭先生、（廣西綏靖主任公署駐粵辦事處）敵愾公生、欽敬公生、一身繫東亞安危、總理而還稱獨步、我寓私哭、我應私哭、廿載龍門知遇、羊城再至恨千秋、（李宗仁白崇禧輓）國脉如絲、抗戰敢忘矢訓、山河遺我、馨香應祀大功坊、（黃旭初輓）

胡主席墓道【本報記者攝】

衮載、峻極瞻華表、萬年山海翼靈臧、（邵元冲張默君輓）締名仰元勛、遺像清高大身宇宙、憂勞成盡瘁、魏騎箕尾氣作山河、（體懷輓）浩氣長存、遺朽伴黃花碧血、大名不中央此心如白日青天、微、宣傳部輓）道息風大荒建國文章終古在、人存地老、同盟者[illegible]

香港工團代表題名

【本報專訪】香港九龍華工聯合會、爲當地一百三十一間工會所組織、昨派代表七十二人、於昨（廿四）晚乘泰山夜船來省參加胡主席國葬典禮、昨午經派團長丘少雲先行乘車抵步、設立辦事處於中山酒店二樓下、茲將全體代表名單錄下、總領隊梁冠傑、代表團團長丘少實葉霖梁颱綿、代表梁文浩、周棠、文奴、盧洛疇、袁熾榮、崔妹、夏佐乾、李漢雄、葉鳴康、鍾劍飛、馬振羨、潘錫、巫隆耀、黃德、談東生、杜發、何汝佳、劉伯榮、鄒儒存、葉智民、梁貞甫、周仲明、吳錦庭、李志剛、趙鳳池、黃嘯鶴、伍威光、鄧其藻、王蘇、李仁道、同民樂社、簫卓、陳達明、陳寶泰、梁恩榮、馮春華、盧榮、梁清芬、高振海、黃子桐、周聯、周迷、龍三、周耀、劉榮、周寶鑑、陳利、林耀濃、胡翼如、麥平權、余耀佳、趙彬、陳枝、孔元、[illegible]

蔣委員長在陝指示剿匪方畧 對于陝省民食頗爲軫念

【中央社西安廿三日電】蔣委員長廿三日上午、在行轅召見參謀長道剛等、垂詢剿匪情況、幷指示方畧、下午隴海路錢局長宗澤、前往晉謁、對該路西展及營業概況、均有報告、晚間與張代總司令與邵主席同餐、對於陝省民食及最近農田盼雨情形、頗爲軫念、

蒙藏回學生升學補助辦法 教育部已訂定

【中央社南京廿四日電】教育部訂定補助蒙藏回學生升學專科以上學校辦法、廿四令發專科以上各校知照、該項補助名額、定十五名、每名年給三百元、

全國糧價上漲

【中央社南京廿四日電】全國各地糧價上漲、各方有禁止出口建議、頃悉實業部對此極重視、正調査研究、聞將呈行政院決定、

菲律濱總統定期來華

【中央社上海廿三日電】馬尼拉廿三日合衆電、菲律賓自治政府總統奎松、今日宣佈擬於十八日遊歷中國故都北平、沿途並將遊覽上海南京、

日攷察團明日返國

【中央社上海廿四日電】貴族院議員考察團團長幡田等一行十八人、廿三日抵滬後、廿四日晨拜謁吳市長、定廿六日乘上海丸返國、

湘民廳定期訓練各鄉鎮長

【中央社長沙廿三日電】湖南省政府民政廳、規定各縣鄉鎮長、定十一月開始訓練、

我東北同胞籌組反『滿』政府 日偽當局派軍嚴加防範

【華南社哈爾濱廿四日電】北「滿」抗敵義軍趙尙志部、所轄各游擊隊、深得各地農民及青年同情、實力日愈雄厚、近已在吉黑兩省通河陽源依蘭方正勃利樺川饒河各縣、取得緊密聯絡、籌組東北人民反「滿」政府、卽將具體化、日偽當局據報、已派軍嚴加防範、

社論

胡主席國葬日之哀思

胡主席逝世迄國葬之日，爲時五月有半，吾人於淒迷哀痛中，悒憶過去，瞻念將來，悲愴感慨，益難已懷！

中央政府爲表示眷念黨國元勳之至意，於胡主席逝世後，特派大員南下致祭，今復明令國葬，舉行隆重之典禮，所以崇德彰功者，已盡其極。誠以胡主席翊贊　總理，致力革命，締造本黨，建立民國；豐功偉績，可與日月齊輝，天地同存。而胡主席人格之偉大，精神之崇高，學問之淵博，事業之炳耀，吾人以語言文字，實難道達其萬一。孔子贊堯之言曰：『惟天惟大，惟堯則之，蕩蕩乎，民無能名焉』。吾人將無巳於言乎？則胡主席之學問道德，深矣遠矣，胡主席之人格功業，偉矣大矣，浩浩蕩蕩，從何說起？老子云：『名可名，非常名』，記者每於　總理逝世紀念日，有此感，今於胡主席國葬日，亦有此感。然則，吾人將巳於言乎？則哀思所及，悲愴感慨，不能巳懷。凡我同志；爲同此心，凡我國民，當同此意，記者於此，不能無言矣。

『革命先革心』，爲總理昭示吾人致力革命之鐵則。革命工作之偉大，乃在於革命者必抱定超個人之利他精神，爲人類社會忠誠服務，爲歷史進化推動時代之輪，始終如一，求達目的，使人類社會趨於理想之境。佛云：「我不入地獄，誰入地獄。」凡人必須將生命投諸地獄，方能從地獄中救得起人；否則，自己在天堂之上，叫人離開地獄，如何使得？革命者亦必須將自我之生命投諸社會裡層，方能從社會中救得起人；若將自己之生命提高於社會之外層，而以救社會，救人類爲口號，是直違反革命之鐵則，以個人主義謀得私利，一種最卑劣手段而已。如此放言革命，何異自欺欺人？過去之種種糾紛與失敗，卽爲一般認識不淸或別具野心之假革命者所造成之過失與罪惡。近年來蔣委員長提倡新生活運動，以革命之心理建設爲鵠的，使人人能立定志向，潛移默化於無形之中，實爲切中時緊之要圖。此種理論，深之甚深，後之甚淺，總以超個人之無私精神爲社會之忠誠服務者，從內心發出之眞誠，將生命之力。貢獻於社會，貢獻於國家。

吾人試觀　總理與胡主席之生前死後以及當今領袖之指示努力，身體力行，對於革命救國工作，不爭功伐以自矜，力求無過以自慰。老子云：『死而不亡者壽』，革命家精神之偉大與不朽，卽在於此。今於胡主席國葬之日，深願吾黨同志以胡主席『以超人哲學待己』之人生觀自期自許，則胡主席固永在吾黨同志之心頭，胡主席永爲不死。

雖然，胡主席之造就，胡主席之聰明造就之也；胡主席之聰明，非吾人所能及，而胡主席之好學，則吾人當可效法。革命與智識，不可分離，革命之思想，卽根源於革命之智識，自革命之智識，始有革命之造就。革命之智識，得之於聰明與好學，故眞正之革命者，無一不好學，如　總理之好學，非常人所敢想像，胡主席之好學，吾人可從其學問之成就見之。　總理有言：「革命之基礎在于高深之學問」。革命家對於人格之修養，思想之充實，莫不有賴於高深之學問也。　總理以「知難行易」之學說昭示吾人，卽所以促進吾人求知之慾望。蓋必有革命之眞知，然後始自革命之實行，有革命之眞知者，始能實行「人生以服務爲目的，不以奮取爲目的」之革命訓言；而卑劣之自私自利行爲，乃無從存在，「革命先革心」，亦從此可得確切之保證矣。今於胡主席國葬之日，深願吾黨同志效法胡主席好學求知之態度，以眞知卓行完成吾黨之工作。

抑有言者：胡主席於一月二十五日廣州各界歡迎會席上之演詞云：『所謂救國大計者無他，首在於全國人民之協力一致，亦卽在於本黨同志之努力領導，使全國人民之協力一致，能集向於三民主義的救國之途，又復持以臥薪嘗膽之精神，百折不撓之志氣，深信能如此，中國決無滅亡之理；解除國難，復興民族兩端，亦卽於此肇其丕緒。』此一意念，可爲胡主席對我同志同胞親口授予之遺矚。我全黨同志，全國同胞，應明確認淸胡主席之救國大計，首在於全民之「協力一致」，與本黨同志之「努力領導」，而此種力量，又必須集向於三民主義救國之途；是則本黨同志永矢精神于精誠團結，集中力量，乃爲嚮侮救亡之唯一方向。然吾人日前尤須深刻認識解除國難與復興民族之使命與責任，而持以臥薪嘗膽之精神，百折不撓之志氣，在蔣委員長領導之下，爲國家民族爭取獨立生存也。

詩云：『人之云亡，邦國殄瘁』，國難日亟，哀思日深！我全黨同志，全國同胞，而今而後，宜知所以堅其信念，盡其心力，繼續胡主席革命救國之精神，以慰胡主席在天之靈！

蘇儀貞女醫師

本醫師畢業於日本女子醫學專門學校曾任本市廣東博愛醫院女醫師專醫婦女一切內病白帶白濁小產血崩月經不調等症兼任指導節制生育及有自著看護學全書出售並可教授日文 診所海味街廿八號

中國國民黨廣州特別市第一區黨部籌款購機祝壽游藝大會啓事

本區黨部為籌款購機慶祝蔣委員長壽辰起見特舉行游藝大會聘請紫羅蘭姑娘及上海男女歌舞專家香港著名館長演夕普歌舞飛車驚人技術及著名粵劇劵價計分一元六角四角二種售劵處除本區黨部外並託長堤青年會永漢北路良友體育用品公司代售務請各界士女踴躍購劵共勳義舉無任盼禱

婦女遊藝籌欵購機祝壽會遊藝節目表

（廿六日下午七時半在南朝街警察同樂會公演秩序）一，聯華影片公司報効電影「迷途的羔羊」二，寶光中學校學生表演西班牙舞美國古舞及遊戲三，梁保羅先生結他隊演奏名曲四，華南體育學校員生表演黑人舞五，培道中學校學生表演鑼鼓粵劇六，培英中學銀樂隊演奏西樂

（廿七日下午七時在警察同樂會公演秩序）一，洪深先生等拍演話劇「漢奸的子孫」二，青年會女童表演優秀舞三，省立女師劇團表演話劇「一杯牛奶」四，協和中學校學生表演水手舞五，省立女中學校學生表演話劇「東北女宿舍」六，執信中學校學生表演歌舞七，培正中學校銀樂隊演奏西樂

● 今日為胡故主席國葬典禮 日場停止娛樂 夜場照常放映

金聲 今晚獻映

血手案

真十字軍東征女角 羅烈達揚
叛艦血史之大明星 法蘭曹通
魯易士·東·羅蘭楊 四星合演
港譯 情侶秘史

情書一紙，變為打單，信一封，手上創痕，險成殺人之鐵証！

被殺者為其舊情人，伊持有情書數封，皆足為盛名之累，適血案發生之夕，檢察官曾往逼伊交出書信，案發，經偵查結果，確認死者曾加抵抗，兇犯手掌致遭刃傷！

地方檢察官是否殺人兇手？

美高梅本年度離奇神秘傑作
同場配映三原彩色鋼筆短片蜜蜂世界

馬師曾·譚蘭卿

心血藝術結晶 **難測婦人心** 不日捲土重來
金聲戲院
——預告——

新國民戲院

即日獨家放映
歐洲軍火大王嬌妻希妲凱絲雷犧牲色相大傑作

原名：慾燄
愛的協調
非獨具眼光，不能參透此中滋味！若作誨淫片看，徒然失却性的眞義！

熱艷無比

下期三部巨片一場映完

哥林比亞新奇巨片
斷頭台畔 羅富巴林美主演

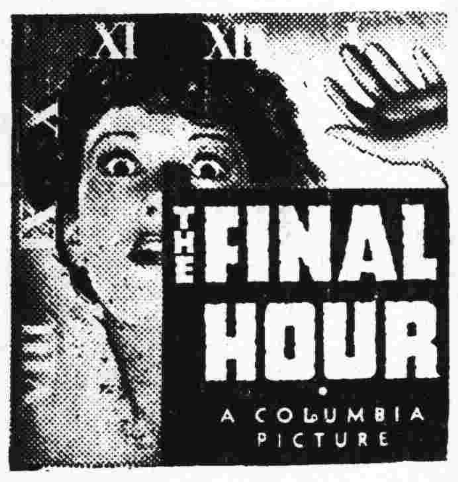

明知伊冤屈，行見片刻之間，粉頸中斷，明正典型！且時光過隙，死的陰影已在目前，如何救此刀下餘生于千鈞一髮之際，緊張極矣。

——第二部—— 老怪物主演笑片 **贍養費** 包笑痛肚皮
——第三部—— 世界錦標比賽 **萬國絕技**

榮膺國際電影展覽會首獎舉世知名之蘇俄革命歷史悲壯激烈驚人戰事鉅片

夏伯陽

機關槍掃射摧枯拉朽！手溜彈轟擊彈無虛發！

夏伯陽與俄國禁衛軍世界聞名之哥薩克馬隊惡戰驚心動魄目不忍覩誠一套堪足與美片西線無戰事輝映也（注意影期）

永漢南太平沙
天星戲院

今晚七點三·九點三放映
洪深編導 幽默諷刺 社會怪狀 暴露鉅片
顧梅君 袁紹梅 舒綉文 朱秋痕 王獻齋 王耐霜

新舊上海

越富越裝窮 越窮越擺闊 愈急愈倒霉 愈苦愈寒酸
是都會人五臟六腑的展覽會 將上海人神秘的心理描寫得淋漓盡致！
是小市民各般色相的萬花筒 將上海的紙糊老虎戳穿得體無完膚！
必然擠擁。速定佳座。

新華大戲院

今天放映●
特別醒目：**比劍場面** 寒光互映中 如龍騰虎躍
風流小生 **羅拔孟甘穆利** 鴛鴦同命●恩愛冤家
貴族女兒 **羅素蓮羅珊兒**

浪漫幽默香艷緊張名貴的作
試夫記

美高梅鉅片
逃婚逃進了未婚夫的懷抱裏●尋死尋到了未婚妻的櫻唇上●但願美人手中喪身死得風流 豈有庸夫面前低頭活也冤枉

中華戲院

●今天映
飛鷹快車每小時行駛三百英哩突破世界任何速度之紀錄
最高速度一九三六流線型羅曼斯！ **險絕**
賽車奇緣
回天縮地機！性愛推動力！
觸目驚心汽車大賽！纏綿頑艷四角戀愛！
驚心動魄 分析構造機械詳解！出死入生技術表演！

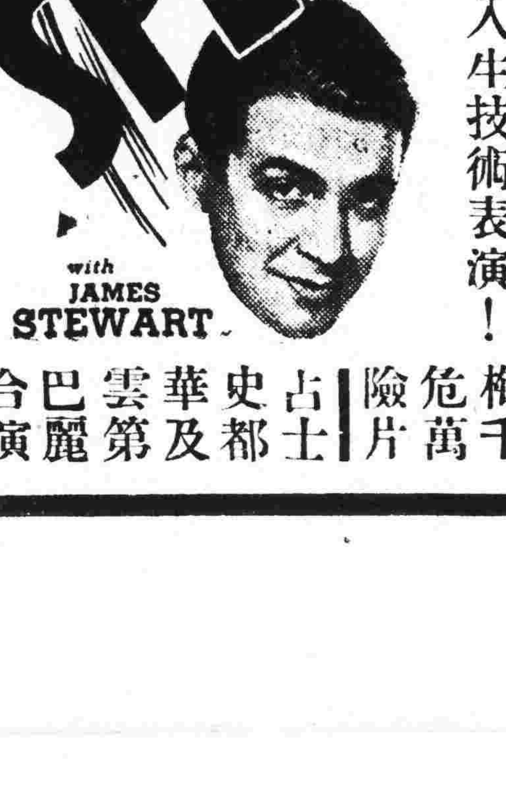

美高梅千萬危險片 占士史都華·雲第巴麗合演

●購機祝壽●
聯義社海外交通部特組
聯義男女劇團
·集合紅伶數十人·
靚榮·倩影儂 新靚就·譚秀珍 胡蝶影·白駒榮 關影憐·廖俠懷
譚秀芳 薛覺非 瀟灑玲 紅衣女 羅鑑波 梁玉堂 鬼王佳 黃少伯
·日夜表演新劇本·
由本月廿七日起一連七天在海珠戲院公演
購機祝壽 鞏固國防 崇敬領袖 既盡本責 復飽眼福 機會難逢 火速定座
定票電話：一二九一七

海珠開演 最猛新班
勝壽年班
（主演大員）少新權 陳錦棠 鍾卓芳 嫦娥英 李海泉 盧海天 陳燕棠 鄭炳光 紅牡丹
祇此一天 勿失機會

十月廿六（星期一）晚開台
即晚新劇 頭本 **三盜九龍杯** 馮志芬 莫志翔 編
武俠總集團 舞台典型作 請看重要回目 當知大有可觀
個個有偷天換日的奇能 塲塲有天羅地網的佈置
全體紅伶苦習武工三月始敢公演 歷屆各班重大宣傳今日方成事實
有變化莫測的機關彩景 有全武行的眞確大技能
勢必擠擁 定座請速

大德聲片戲院 中華南路·大德路口 電話：一二六六九
即日放映猛獸片王
泰山奪寶集
下期放映聯美巨片 **淚灑相思地** 佛德烈馬殊 馬利奧勃朗 合演

天星聲片戲院 永漢南太平沙 電話一四八九九
今天放映 洪深編導 全部有聲 滑稽諷世 幽默諧趣 社會浪漫 向顯美藝 國產鉅片
新舊上海
顧梅君 袁紹梅 舒綉文 王獻齋 朱秋痕演
下期廿七放映 紅馬俠 北士鍾 主演（白）（金）（鷹）

大新遊藝場 惠愛中路
粵劇場演 南風劇團（日演）（夜演）（停） 是日日夜佬倌出齣 蜜餞胡椒
主要角 玉芙蓉 鄭立恒 楊碧雲 劉榮軒 綺君玉 殷麗洲 沈美艷 劉善培 宋少武
特別場 醒華京班（日）（夜）（停） 青風寨 馬十姻緣 拿高登
（影畫場）山東响馬

中山聲片戲園 下九甫馬路 自動電話壹二九二四號
即映新華公司滑稽神秘肉感全部巨構
桃源春夢
瘦猴 韓蘭根 大胖子 劉繼羣 聯合主演
下期放映 **狂歡之夜**

中國聲片戲園 惠愛中路財廳前 自動電話壹一九一五號
今日一場映兩片
白駒榮 胡蝶影 **泣荊花**
湯傑 曹錫松 **王先生**
日夜兩場減收半價
下期放映 **桃李劫** **風雲兒女**

二次售章募捐 學生今日總動員

銀業公會連日募得四萬餘元 購機祝壽會昨函催繳交捐欵

【中央社】全市學生二次出發售章勸捐隊、決定今日總動員、出發全市繁盛馬路、如惠愛路、永漢路、十八甫、西濠口、西門、十三行、一德路、長堤、向行人勸捐、計今日出發者、有各公私之男女學校五十餘隊、又廣東省立銀行日前由曾董事提議捐大洋十萬元購機一架、獻蔣委員長、昨(廿四)日董事會會議決議、特捐省毫劵十五萬元、(即大洋十萬元之數)、昨該行顧行長翊羣、副行長雲照坤林天吉、業經去函祝壽會詢問如何撥送該款、祝壽會接函後、當經復函道謝、並請該行將款列入該會存款項下、

祝壽辦法、分行各機關辦理募捐、將捐款繳交大會、現大會以時間迫切、特分函未繳捐款機關、迅將所屬公務員捐款彙送到會、至全省各大學、中學、小學校學生捐款、亦經大會規定辦法、

星洲僑胞不甘後人

【本報專訪】昨據星洲歸客談、星洲華僑捐款購機、其熱烈不落國人之後、除由各行商自動發起捐輸外、甚至小販走卒、侍役工人、均各捐工資一月、或兩月、並自動列隊向各處宣傳、各宣傳隊演講至困難嚴重時、聽講人竟有抱頭痛哭者、一般婦孺更將私蓄或首飾慷慨捐出、一稱熱烈情形、較諸推倒滿清捐資革命時尤有過之、客有自星洲乘輪歸國者、在輪中見華人海員上自買辦、下

海員勸捐成績可觀

至侍役、每日輪流向搭客宣傳捐款購機意義、言時聲淚俱下、竟有持砵向旅客叩頭勸捐者、又有陸姓女客、攜子女各一、自星洲返國、將手中所戴之鑽石戒指約值五六百元、慷慨捐出、由該輪賬房製回收條、見者無不讚嘆、又省港澳輪船海員、連日均自動向旅客宣傳捐款、輪渡工會及民船工會、亦通告各會員、關於捐款購機事、努力向旅客宣傳、故即日凡來往各線輪渡、各船員於公舉之後、即向旅客演講、情形甚為熱烈、

商會募捐繼續進行

市商會募捐隊廿四日仍繼續出發、以便向各未捐款之商店勸捐、是日注意黃沙、小北、河南一帶之商店、上午九時各隊、即分別前往、至廿三日所捐得之數、計共二千五百餘元、此係懸門勸捐之款數、至各行商公會報告之捐款、昨共繳到一萬一千零八元八毫、內分生皮鞋料業捐款一百六十二元、綢業捐款一千六百八十二元、鮮菜貨業捐款二千零八十八元、什糧業二千七百九十五元、蔴業捐款三百六十一元、西堤大新捐款二千五百八十四元、惠愛大新捐款一千四百十五元、京菓海味捐款七百八十九元、又該會購機祝壽捐款委員會為討論是否仍繼續連天勸捐、及接上海市商會禰電、請於卅一日全市商店伙伴店員全捐營業及薪給一日事、特於今日下午開委員會議論進行、

祝壽賀電先期交發

市黨部准廣東電政管理局公函開、現奉交通部[illegible]政司佳業電開、蔣院長壽辰各方賀電、為免臨時擠擁起見、各電局應勸請當地各機關團體等、將賀電先期交發、當地收報局、俟定壽辰前一日投送等語、昨已通令各機關團體知照、

銀業公會募捐結束

本市銀業公會推舉鄒殿邦、陳蔚文、潘惠如、葉心銘、黎貫之、李樂民、廖曜寰、何湘賢、何贊基、李拂樵、梁球琚、何善行等、前往同業各店號勸捐、認捐躋躍、同業個人短衣縮食、盡量輸將、昨經核算結束、計共捐得款項四萬四千餘元、已將捐款繳交市立銀行核收、并函知祝壽會、

大會函催解交捐欵

各界捐款購機祝壽大會、前擬定全省各機關公務員捐薪購機

羅旭初抵省 拜訪當局

香港華人代表羅旭初博士、為參加胡主席國葬典禮、及乘便拜謁本省各當局起見、特於廿三日晚、乘泰山夜船晉省、事前余總司令特派代表余耀華赴港迎迓、昨早陪同來省、抵步時、省主席黃慕松代表黃德華、市長代表李芳、翁桂清、梁廣恩、胡木蘭代表林若蓮、及羅氏省港友好梁謙武、陳廉仲等多人、雲集碼頭歡迎、登陸後、由市府訂定新華酒店七〇二號房為下榻之所、并特備汽車一輛、為羅氏往來辦公之用、是日上午、羅氏偕同各人前往總部、省府市府、及各廳拜謁余總司令、黃主席、曾市長、及各廳長、午間先由李翁梁三代表、假座學秀酒家款讌、并邀市府秘書長各局長各參事、秘長及羅氏友人等作陪、同時余總司令黃主席曾市長、因議會中央大員孫院長等、乃折柬并邀羅氏與會、至下午四時、曾市長復假座南園酒家、專讌羅氏、邀本省各廳長為陪客、酬酢異常熱鬧、聞羅氏逗留廣州時日無多、一俟今日參加胡葬典禮後、即行返港、

祝壽會第五次會議

市購機祝壽會常務理事會、昨(廿四)日上午九時在市黨部禮堂開第五次會議、討論事項如下、一、本會捐款獎勵辦法內所規定之各種獎品式樣、應如何決定案、決議照孔委員所擬圖案通過、仍交孔委員負責辦理、二、署、三、蔣委員長壽辰在邇、屆時應決定如何表示案、決議、(一)用大會名義電賀、(二)由本會通函各機關團體學校、轉飭所屬一律懸旗結彩慶賀、四、關於各方捐款、應否限期繳交本會案、決議登報、限本月二十一日以前繳交、五、省民教館舉行游藝籌款、本會派何人前往協助及演講案、決議、函請社會局派員前往協助、並函請市黨部宣傳科新員前往演講、六、關於聯義海外交通部函報、擬於本月廿七日至十一月二日舉行演劇籌款、應如何決定案、決議、函復請提前於本月內舉行、七、報告事項第五項應否予以追認案、決議、追認、

司法行政部長王用賓 注意改善粵司法

本省司法下月改制 全省設高分院八所

司法行政部長王用賓、此次離京南下、對本省司法實具整頓決心、查王氏抵省後、對高地兩法院之行政措施、及監所之設備情形、將一度詳密之視察、抱興利除弊之旨、指導史院長、尤注意省司法整理完善、關於現任法官履歷、前經飭令高院將現任法官履歷彙集呈部核明加委、以期用人得當、無敷衍人事之弊、又查本市律師公會、以王部長用賓南下視察司法、將於日內開會歡迎、

又查本省高等法院定期十一月一日施行三級三審制、除原設汕頭、合浦、瓊山第一二三高等分院外、並在曲江、惠陽、高要、茂名、梅縣等處、增設第四五六七八高等分院、原日各地方法院分院六十七個、亦一律裁撤、改為地方法院、惟因各地情形之不同、或因訴訟簡單、[illegible]訴訟、為節省經費起見、故酌量裁撤十個地方法院、計全省共設八個高等分院、八十個地方法院、均于下月一日成立、茲將最近改組後之司法機關管轄系統及區域調查如下、第一審、廣東高等法院、(院址設廣州)管轄第一審廣州地方法院、(本院管轄廣州市、及南海、番禺、赤溪三縣、院址設廣州)中山、順德、新會、台山、東莞、從化、花縣、三水、增城、寶安、鶴山、恩平、開平、清遠、陽江、陽春等地方法院、第二審廣東高等法院第一分院、(院址設汕頭)管轄第一審汕頭地方法院、(本院管轄汕頭市及澄海南澳二縣、院址設汕頭)及潮安、潮陽、揭陽、饒平、惠來、普寧、豐順、海豐、陸豐等地方法院、第二審廣東高等法院第二分院、(院址設合浦)管轄第一審合浦、欽縣防城、靈山、遂溪、海康、徐聞等地方法院、第二審廣東高等法院第三分院、(院址設瓊山)管轄第一審瓊山地方法院、(本院管轄瓊山定安二縣、院址設瓊山)文昌地方法院、澄邁臨高地方法院、(本院管轄澄邁臨高二縣、院址設澄邁)儋縣地方法院、(本院管轄儋縣白沙二縣、院址設儋縣)瓊樂地方法院、(本院管轄瓊東樂會二縣、院址設瓊東)萬陵地方法院、(本院管轄萬寧、陵水、保亭三縣、院址設萬寧)崖縣地方法院、(本院管轄崖縣、樂東二縣、院址設崖縣)感恩昌江地方法院、(本院管轄感恩昌江二縣、院址設感恩)第二審廣東高等法院第四分院、(院址設曲江)管轄第一審曲江地方法院、(本院管轄曲江乳源二縣)南雄、仁化、樂昌等地方法院、英德地方法院、(本院管轄英德佛岡二縣、院址設英德)翁源、始興地方法院、連縣地方法院、(本院管轄連縣、陽山、連山三縣、院址設連縣)第二審廣東高等法院第五分院、(院址設惠陽)管轄第一審惠陽、博羅、河源、龍川、和平、紫金、龍門、新豐等地方法院、第二審廣東高等法院第六分院、(院址設高要)管轄第一審高要、新興、雲浮、羅定、鬱南、廣寧、四會、德慶、封川、開建等地方法院、第二審廣東高等法院第七分院、(院址設茂名)管轄第一審茂名、信宜、電白、化縣、吳川、廉江等地方法院、第二審廣東高等法院第八分院、(院址設梅縣)管轄第一審梅縣、大埔、五華、興寧、蕉嶺、平遠等地方法院、

地政專家 蕭錚抵省

附帶考察地政

【中央社】中央委員兼土地專門委員會副主任委員、中央政治學校地政學院主任蕭錚氏、為我國地政學家權威、此次代表中央政治學校來粵、參加胡主席國葬典禮、業於昨午抵省、並蕭氏除參加典禮外、並參考察粵省市地政狀況、藉作本省當局改革地政之參考、並料對本省必有重要貢獻云、

福州廈門航政辦事處 改隸廣州航政局

兩辦事處下月一日改名稱

【中央社】福州廈門兩航政辦事處前以廣州航政局尚未成立、暫由交通部直轄、現該局經已成立、交通部按照該局管理範圍、特令飭改隸、以維系統、除分令該兩辦事處、自本年十一月一日起、改稱交通部廣州航政局福州廈門辦事處、一切處務秉承該局長命令辦理外、所有呈部文件、概應呈由該局核轉、

黃主席曾市長 定期回拜港督

下月四日上午八時成行 港官商已訂定招待程序

【中央社】省政府主席黃慕松、廣州市長曾養甫兩氏、已定於來(十一)月四日上午八時乘廣九花車赴港、答拜香港總督郝德傑、藉以回拜郝督來省拜會之忱、業經港督郝德傑表示歡迎、黃主席曾市長並邀請財政廳長宋子良、市府秘書長李芳、外交部特派員刁作謙、省府秘書張遠南等隨同赴港、將由李秘書芳擔任翻譯、並聞黃曾兩氏赴港答拜港督之中英各界人士、業經擬訂招待程序、採錄如下、

港方招待

十一月四日(星期三)上午八時十五分、附掛花車由省啟節、十一時十分掛車抵深圳、(甲)廣九鐵路英段局長到深圳歡迎、(乙)車到九龍站時、港督派侍從武官格勒(W.J.R Cragg)、華民政務司加利(W.J. Garrie)、市政衛生局長杜樂(R. R. TODD)偕同華人代表及西商會主席威爾(S. H. DWELL)、(丙)中西人士並各界領袖歡迎、(丁)港政府招待除派者外、中西人士凡到站歡迎者、均穿禮服、中西併用、(戊)專車以外、英商會另備三車供用、并請軍隊排隊在車站歡迎、(己)軍樂隊奏中國國歌、(庚)檢閱後、乘小輪過港、在皇家碼頭登岸、港督派布政司歡迎、(辛)港督請主席二次檢閱、(壬)中西隨行人員禮節、中西併用、主席市長及曾夫人在督轅駐節、隨行人員駐香港大酒店、房間由督署預定、下午一時在總督公署午餐、(主席答辭)、起立、持杯恭祝中華民國主席健康、在座皆起立、共飲、下午三時主席市長參觀新界城門水塘等處、港督陪同、往水塘、並在水塘進用茶點、下午八時十五分在總督公署晚餐、(市長答詞)如前、畢坐一二分鐘後、主席立、持茶杯恭祝英皇萬歲、大家起立、共飲、坐再由港督致詞、主席答詞、

商會歡讌

十一月五日(星期四)上午十時至十一時、七個民衆團體開歡迎會、(地點未定)下午一時、(主席市長均至)華人代表與十四位華人領袖、假座華商俱樂部歡宴、中西各界領袖作陪、下午四時半、全島商界茶點、西商會茶點、(主席市長均到)、下午八時或八時十五分、(會殯穿常服)西商會歡宴、市長答辭、覽程序、或將加入參觀上海匯豐銀行、及環遊全港一項、惟五日下午秩序、均不招待女客、

名媛酬酢

並聞港僑羅旭和夫人、曹善允夫人、羅文錦夫人等、擬於五日假座旭和道羅府、招待曾市長夫人、屆時並請港中名媛作陪、歡宴、並環遊香港全島名勝風景、

本省各區選舉 指導員名義取銷

——決定本月底實行——

【中央社】省選舉事務所、昨奉國民大會代表選舉總事務所命令、飭將本省各區選舉指導員名義取銷、決定於本月底實行、經已轉飭各區監督知照外、並分令各區指導員遵照、於本月底結束回省、

油頁岩礦

發現于南路大山

【本報專訪】煤油關係國防及日用、本省之原料不多、惟南路各大山、據報有發現油頁岩礦、有人稱常見有油質流出、可以燃燒、省府為開發本省實業起見、已派員前往調查、以便進行開發云、

調查自由職業團體投票

【中央社】本省各區自由職業團體之簿冊、經省選舉事務所審查完竣、先後飭知、推選票亦已製發、定本月八日為推選日期、惟各區迄今仍未截止、省選舉事務所以各區職業團體之經審查合格者、究竟有無領取票者、是否悉數投票、各情、昨電令各區查明電復、

廣州北海間 恢復進兌

南路北海治安秩序恢復已久、廣東省銀行北海分行基金、亦經由省運往、昨據省行消息、現廣州與北海恢復通匯、北海分行并照常辦理收兌白銀工作云、

黃主席夫人 前日由京抵粵

傳陳誠南下不確

余總司令自備之德格拉斯號飛機、日前由粵送戴院長季陶、及黃主席慕松夫人、暨鄭彥華等北上後、劉紀文、李仙根等已先後返省、黃主席夫人亦以京中私務辦竣、是(廿二)日上午八時乃借京中家人、復乘德格拉斯機飛返廣州、報載是日係陳誠乘機飛廣州、乃參謀長傳誤、

民政廳 規劃改進省警察

提出改進方案派員審查

廣東民政廳昨開第三次會報、出席人數十七人、由王廳長主席、討論下列事項、(甲)第一二兩次會報未能解決案、一、人才之如何培養及運用案、(一)登記、(二)發選、(三)訓練、(四)候補、(五)試用、(決定)交由李主任秘書選擇若干人詳細擬議呈核、(二)省警察應如何改進案、(決定)交由陳秘書、朱科長、羅所長、代科長、鄧科長、倪祝察等審查、由朱科長召集、三、并須注意經費事項、(決定)1・規定每月購書、購置圖書館圖書款項在預算上未有列入、可就事實之需要情形、酌設置人保管、2・設派廳內職員兼任、3・照辦、4・另設圖書室、一辦公室購置有鎖之書櫥、乙、廳長奉省務會議交議案、一、交審財政廳呈核各縣田賦征解成績暫行辦法案、(決定)交由曾任縣長之本廳職員翁總幹、劉德聞、黃文鶴、及李譽德、守林輔、黃叔平、余壽柏、招念慈、倪渭卿等審查、二、股長鄭德聞提議本廳出版物由各科編輯、如何迅速及統一發表案、(決定)交由王科長劉股長丁原擬辦法修正辦理、倪祝察臨時提議本廳視察制度應如何改進案、(決定)下次提出、

社會局 恢復小販貸款處

手工業貸款處日間亦恢復

【中央社】社會局於去年十月一日、曾舉辦小販貸款處、惟自去年社會局擴大組織後、對於該處一時因整理關係、未繼續舉辦、現社會局以該處設立、原利便小販謀生、用意良善、惟以前任章則、間有未臻完善之處、特重新修正、現定於本月廿六(即星期一日)開始繼續辦理、該局仍附設社會局內、至前任貸出款項尚未收回者、計有三百五十七元、該處基金、原有二千四百七十二元、又據該局消息、該局家庭手工業貸款處、亦擬于日間恢復、

小販貸款簡章

茲探誌小販貸款暫行簡章修正如次、(一)凡本市市民確係經營正當小販營業、得向本局請求借款、(二)具借款人須在本市有固定居址、或店舖、並須有殷實店舖保證、負責償還、(三)借款以一個月為期、向本局分期償還、但在期限內不得再借、(四)小販貸款額分為五元、十元、十五元三種、暫不計息、(五)借款未清還前、不得再借、借款人須具借款申請書、加蓋保店或本人印章、經本局查核屬實、即予貸款、其借款申請書及借約另定之、(六)借款人或保店保人等、於未還款前、如有遷移住址、須于三日內報告社會局、否則作逃匿論、即向該保店或保人追償、(七)借款人如逾期不清還欠款、本局得向保店或保償人追償、

港僑聯宴

五日下午

港僑設筵招待、主人名單如下、羅旭和、曹善允、周俊年、羅文錦、(華人代表)周壽臣爵士、何東爵士、李右泉、何錦棠、李星衢、華商總會主席黃茂林、李樹芬、譚雅士等十八人、又香港僑商各團體乘黃主席曾市長赴港之便、並邀請省中知名人士赴港作陪、藉以增加感情、茲將邀請姓名錄下、何輯屏、鄔殿邦、陳玉潛、劉可、祿超、馮錦樹、江英志、顧琴翊、劉鞠、盧衍明、歐陽仲、陳廉仲、李子芳等、

征收筵捐未決

周知、該通告畧謂、筵席捐迭經前西南政務委員會及全省商民代表大會、省參議會、市參議會、市商會等議決撤銷有案、並經裁撤苛捐雜稅審議委員會議決撤銷、而營業稅局近更增加罰款、營業牌照、多至六十倍、或取銷營業牌照、本日召開會員談話會、各西家工會舉派代表到會、

酒樓茶室今日起 停止售賣酒菜

僅售點心麵食及粥品

社會局令兩會仍代收捐

【本報專訪】本市酒樓茶室業全體商民、因筵席捐撥歸營業稅局設處征收、且由該局規定瞞捐罰款、增至六十倍、而工人方面又不允代收、事屬兩難、於本月二十三日推派代表赴財廳請願、但仍未得要領、特召集各同業開會議決、自今(二十五)日起、全市酒樓茶室停售酒菜、僅售點心、並於昨日通告各同業、該會由本月廿五日起、所有工人決不代收筵捐、聽候此案解決、工人方面、既不肯代收、會員在未奉明令撤銷筵捐以前、不售賣酒菜、包括店號亦同時停止售賣、茶點粉麵飯粥、仍照常、特此通告各業、務希遵照議決案辦理、勿稍違背、

工務局計劃 闢築市內外新馬路

八大路線已分別規定

【本報專訪】市工務局近日計劃建築市內及市郊八大路線、內分市心馬路四條、市郊馬路四條、昨已飭該局第一課工程部、限本年十二月底以前擬就各路建築計劃、茲探錄八大路線於下、(甲)「市心路」第一線為河南暫口大街、第二線為河南洪德七巷至寶和市、第三線東山署前馬路、(關閘)第四線為長庚路至西村總站馬路、(乙)「市郊路」第一線為海珠橋南端至劉王殿、第二線劉王殿至白蜆殼、第三線紫來街至東山水上體育會、第四線荔枝灣至如意坊、(此線將來直抵荔灣公園)、

禁賭暫行條例 第八條增加兩項

【本報專訪】本省禁賭暫行條例、最近又增加條文、前日省府特令飭所屬機關知照、查增加二三兩項原文及增加條文如下、「第八條、製造販賣賭具者、處一月以下拘役或五百元以下罰金」(原文)「收藏賭博器具者亦同」(新增二項)、賭博器具為麻雀牌、骰子、紙牌、啤牌、荷蘭狀元籌、三軍牌、骨牌、蝦蟹、輪盤、寶子、八十字、官圖、花會、山舖票印刷物、及其他經禁賭機關認為供賭博用之物、依當地情形、(新增三種)

新運會 指導市民遵守規律

昨今日服務團分區指導

廣州市新生活運動促進會、為指導市民遵守新規律起見、於昨今兩日調派各校勞動服務團(每校三十人)暨警察局憲兵區司令部勞動服務團、分別在繁盛馬路、指導行人、並由該會組織巡視隊、分任巡視、茲將各校担任地段、及巡視隊名表、分列如左、

服務團地段分配

「各校勞動服務團指導地段分配表」八桂中學、「地段」倉邊路口至城隍廟前、至永漢北路十字路口、金陵中學、大新公司前至小馬站、知用中學、小馬站至維新北路十字路口、大附中、永漢北路與中華路口至西湖路口、先施公司至珠光路口、泰康路口、濟時中學、聖心中學、樂安新街口、太平分局前至西濠口、努力中學、靖海路、

巡視隊時間分配

「市新運會巡視隊時間分配表」(廿四)下午六時至十時、總隊長齊廉與、第一隊長李君諸、隊員譚勤、葉文越、鞠宏德、吳燕、方永福、(廿五)正午十二時至三時、第二隊長鄒翀翔、隊員品國器、陳驥、蘇志、方佩庸、常、下午三時至六時、第三隊長丘正、隊員丘宇生、董正、歐梁永禎、陳愈堅、潘麗珍、下午六時至十時、第四隊長裴持平、隊員李德仁、姚公武、林柏華、陳益年、陳持、(注意)1・須依時至本會集隊出發、2・服務地點在永漢路大新公司前、3・隊長隨時指揮調動、

華中七黨部代表 昨日祭七十二烈士

恭獻花圈藉表敬意

【中央社】湖北省黨部代表郭衡、粵漢鐵路黨部特派員劉志平、漢口市黨部代表張平、隴海鐵路特別黨部代表王保身、安徽省黨部代表梁寶達、平漢鐵路黨部特派員等、業於日前乘粵漢車抵粵、參加胡主席國葬典禮、即下榻太平路新華酒店、並向胡主席國葬典禮辦事處報到、恭候今日參加典禮、並於昨(廿四)午前赴黃花岡七十二烈士墓致祭、並由粵漢鐵路特別黨部特派員劉志平恭獻花圈、藉表敬意、

社會局令 代繳筵捐

【中央社】本市各酒樓茶室店號、以營業稅局頒行征收筵席捐罰則過嚴、稽查時有滋擾情事、工人方面、認為不堪負此重責、乃由酒樓茶室職業工會、各分部發出快郵代電、聲明從本月廿五日起、自動卸除代征筵捐責任、並由該會工會理事會呈報市社會局請求維持、社會局劉局長石心、以此案妨礙勞資、擾社會、省庫稅收、特委主任鄭超、先後向營業稅局長諮詢、並與工商代表談話、兩方以前在新頒罰則撤銷以前、仍須照舊負責代征代繳、訓令工商、昨已呈請撤銷、

本省開始 籌辦冬防

廣東綏靖主任兼四路軍總司令余漢謀、以時屆深秋、本省為華南重要之區、對於地方防務、亟應嚴密鞏固、將一度召見本省各地方官佐、商談辦理冬防事宜、並飭令各地方官佐早日返防、開始辦理冬防事宜、

防空協會 下週可成立

本省設立防空協會、其組織法、已由中央頒到、會長由省府主席黃慕松兼任、刻已積極籌備、定下星期成立、聞籌備之防空展覽會、亦將移交防空協會辦理、

簡訊

□今廿五日乃胡故主席國葬大典、市府廣播電台是日宣讀胡主席遺教、除天氣行情新聞外、所有音樂娛樂節目一律停止播發、以示哀悼、

□民廳昨訓令各縣市局長云、茲當改革伊始、所有自治事宜、全省地方應遵照中央法規、重新逐漸整理、

□四路總部軍墾處、昨調惠陽軍墾糖廠主任韋返省候任、遺缺由周達堯充任、

□全省水陸緝私總處、昨委出馮毅為斗山查緝所所長、兩氏昨經分別帶同稅警一隊、設立辦事處、

□廣東區憲兵教練所招考第四十五期學兵、定在東川路該所檢驗、日前舉行體格檢驗、二十七日上午八時舉行學科試驗、

□南山居民請改設縣治、日前派代表來省請求、聞當局對於此項請求、正在考慮中、各代表昨兩日分批離省、

□警察局昨已發出通告、迷路無依女童李就桂、共二口、招該童親屬到局認領、

□昨自劉冠林向省政府條陳舉辦工業廠、救濟失業人民、省府據呈後、令發建廳參考、

各地通信

濟緝私處截獲私貨 魯站遭浪人擾亂
毆傷我護路警察及職員 卒將私貨交回始告解決

【濟南快信】日來走私之風、又復甚盛、因山東毗連冀省、天津距濟南、不過七百里、故私貨由汽車運濟南周村等地者、每日統計不下六七十車、大半爲白糖、烟捲紙、人造絲等、十八日早、財政部禁止路運走私駐濟緝私處、在洛口查獲走私人造絲、烟捲紙、白糖、兩汽車、將私貨運入津浦站貨廠、裝車運京、詎至晚七時、走私浪人、忽糾集七八十人到站滋擾、聲勢洶洶、先包圍貨房、因該處辦公人員、預先逃避、祇餘班警錦鉅文在場、竟被毆傷、巡長楊宇之馳往勸解、亦被毆辱、在站內往復滋擾、秩序大亂、緝私處辦公人員、均逃避一空、職員劉茂之走避不及、致被浪人抓獲、拉至貨廠南站台、拳足交加、棒棍繼之、劉當時不能動轉、臥於站台、聲音號啕、極爲悽慘、車站員工此時亦均遠避、無敢上前解勸、遠觀者亦多被毆辱、浪人等旋又將劉茂之拉至緝私處、強迫其向中國旅行社打電話、通海關負責人到站、繳出貨物、主任林樂明、亦避不敢到站、劉、手持電話機、聲淚俱下、大呼曰、如再不來、人命卽不保等語、運貨浪人、復又將劉緊閉室內、斯時公安局聞訊、恐釀出事端、當派督查長李德勤、偕同該局顧問景下田(日人)到站調停、與日警察署負責人談商、結果、由緝私處將貨物交出、然後由日方將劉茂之放回、公安局復將緝私處職員張家坤、高仲起、尋邀到站、對面談商、乃中日雙方、均到頭等候車室預備談判之際、運私浪人、竟闖入客廳、將張家坤、高仲起、蠻加毆擊、路警及公安局人員、解勸無效、高張二人、均頭破血出、浪人至此、益顯得意之狀、並呼嘯邁出客廳、仍圍不去、談判至深夜、結果將貨物止留於泰安、十九日運回濟南交日領署處理、一幕糾紛、乃告解決、(十月十九日)

蘇長途電話 已貫通四十五縣(續)
九年來無時不在邁進中 去年收入達十二萬餘元

二十四年四月、本省舉辦導淮入海工程、爲便利與工地通訊起見、又增設揚泗線、由江都起、經高郵、寶應、淮安、淮陰、到達泗陽、全線長二百十公里、工程費五萬三千五百十元、同年五月底完成通話、旋繼續敷設泗宿段程、計長六十公里工程費一萬三千一百六十元、于六月初完成、同時又展築至淮陰、經漣水而達阜甯、與靖榆線互相聯絡、全線長九十公里、工程費二萬四千三百五十元、當時鑒於裏下河區城未通話者、尚有興化一縣、遂又將高郵與興化之間接線通話、計程五十八公里、工程費一萬一千九十九元、今年以吳縣迤東各縣、有接通長途電話必要、遂自計劃展長三線、一至吳縣、經崑山、嘉定、太倉、而達上海、一自崑山經青浦而達松江、一自溧水展至高淳、三月完成、各線共長二百四十七公里、工程費頗爲節省、僅費一萬二千三百四十五元、二十四年度計劃、計興築之線路計有四段、一爲揚浦線、自江都經儀徵六合至江浦、現已完成、一爲宿銅線、自宿遷經睢甯至銅山、方於上月完工、一爲通啓線、自南通經海門至啓東、現已派工趕築中、其餘尚有興化至鹽城一段、亦在屯運材料籌備興工、至關於工程設施及業務管理情形、省營長途電話、自十七年開辦迄今、線路通達之地、六十一縣中已經有四十五縣、業務管理機關爲省交換所及各縣交換所、總計話務人員有一百六十二人、機匠線工有六十二人、各分所於管理長途電話而外、兼營市內電話者有如罘、宜興、丹陽、吳江、淮陰、金壇等六所、江兼營鄉線電話者、有鎮、句容、武進、無錫、吳縣、常熟、高郵、等七所、長途電話可與縣辦城鄉電話接通者、有阜寧、鹽城、淮陰、泗陽、興化、揚中、青浦、松江、嘉定銅山、睢甯、宿遷東台等十二所、省營長途電話的目的、在於便利傳達政令並不純以營業爲主、凡遇特公電話防汎電話、雨量報告、均一概免費、公事亦僅收半價、民衆使用、收費亦甚低廉、故歷年營業收入雖爲數不巨、但逐年均有遞加、例如民十七收入僅九千七百餘元、而去年巳進至十二萬三千元、民十九年以前、入不數出、以後就漸漸的有些贏餘了、

◇收入比較◇

自省交換所成立後、於自給之外、更有發展事業的力量、例如建築吳申、崑松電話、籌辦淮陰電廠、都是以長途電話的贏餘來

辦理的、茲將歷年收入與支出、探錄如下、十七年、收九千七百十三元、支一萬一千一百三十元、十八年、收一萬八千四百九十元、支一萬四千七百二十元、十九年收二萬另三百六十元、支二萬二千一百元、二十年、收二萬八千三百二十元、支二萬五千四百元、二十一年、收三萬五千三百元、支二萬七千二百元、二十二年、收三萬五千四百元、支二萬六千九百三十元、二十三年、收八萬八千三百二十元、支七萬另六百六十元、二十四年、收十二萬三千六百元、支十萬另六千二百二十元、(十月十六日)(完)

蒼梧縣政府 續抽倉穀 並調查各倉成績

【梧州專訊】蒼梧縣政府、昨佈告云、查鄉鎮村街倉、關係救濟民食、及籌補經費、至爲重要、前經訂定村街倉實施辦法、及管理細則、頒發各區轉飭所屬鄉鎮村街遵照、幷迭次督促辦理各在案、茲屆晚造登場、各級倉儲、應照章繼續抽收、如未經設立之村街、非有特別原因、經呈准緩辦者、均須一律尅日籌設、倘有奉行不力、或違背功令、卽由區查明呈報、分別議處、又本年早造業巳收成、茲爲明瞭各倉儲辦理成績起見、特分電各區長迅將縣倉鄉鎮農倉村街倉積穀檢查登記表、及檢查統計報告表、依式各塡三份、幷限十一月五日以前、呈報到府、以憑查核轉報、毋得延誤、

地方簡報

南海
財局撤銷地税課

第一區行政專員兼南海縣長范其務就任後、已着手整理所屬政務、查范氏以南海縣財政局見設立之地税課、按照現行縣署組織、似有不合、且財政廳已令縣設立南海縣臨時地税督征處、辦理全縣地税事宜、該地税課應毋庸存在、昨特將之撤銷、所有該課職員、一律清薪遣散、將該課所辦文件公事、歸併督征處辦理、以節經費、幷將行政公署遷入該課辦公云

東村鄉改良農村

南海十區東村鄉李姓、因改良農村、提倡教育、辦理救濟事業、現將祖嘗撥出、辦理義務學校、貧民贈醫所、民衆圖書館、改良各項種植、已於昨廿四日成立、行開幕典禮、蒞會者千餘人、極一時之盛云

鶴山
禁烟會第四次常會

【中央社】鶴山縣禁烟委員會、于前廿一日、在鶴山縣政府開第四次常務會議、討論事項、(一)關於烟民戒烟執照、應如何請領案、決議、函請縣政府先代領普通戒烟執照一五十張、貧民戒烟執照一百張備用、(二)關于本會禁烟密查員應如何設置案、決議、先設密查員八名、隨時分往縣屬各地密查、(三)關於縣戒烟所、經擇定同善醫院爲地址、惟恐地方不敷應用、應擇地增設一戒烟處、以資收容案、決議、擇定同安鄉原日第一習藝所(卽黎氏祠)爲地址、(四)關於本會除設禁烟密查員外、應否增聘各鄉義務調查員、以廣耳目、而利烟禁案、決議、由本會各委員物色相當人員報會函聘、(五)關於宣傳方面應如何擴大案、決議、除由本會直接辦理外、並函縣政府轉飭縣立及各區鄉鎮學校、定期十一月十五日成立禁烟宣傳隊、依指定特闢地點宣傳、時間由縣府酌定

台山
三合區裁減長警

三合區警費、向係征收該區防務特種警費、及各舖戶月費、藉資維持、惟三合區公所、自接管警察後、適值奉令、禁絕賭博、影響所及、每月警費收入、遂比前銳減、該區公所、以事關地方警費、又不便從新開征、爲節省經費起見、乃實行首先裁去警兵五名、及警長一名、以求收支適合、而免慮糜公款云、

連平
教局推進女子教育

連平縣教育局、以縣屬女校、向付缺如、爲推進女子教育起見、特擬定辦法五項、呈縣通飭各區鄉鎮切實辦理、其辦法、(一)每區須籌設女校一所、(二)無論公私各校、應兼收女生、(三)由各區鄉鎮、聯戶勸導各家長、凡滿七歲以上之女童、應一律送入附近各校就學、(四)(五)經費由縣教局籌撥、教職員由教局聘定、

和平
縣府辦保甲防匪

和平縣政府、現爲肅清盜匪、維持地方安寧起見、特製就保甲連坐法、飭縣屬各區公所轉飭各鄉鎮塡報、查其連坐結法訂定、如一家有人爲匪或通匪窩匪、及其他不法情事、一經他人發覺舉報、連坐結戶、應同受懲戒、聞各區公所、奉分後業已轉飭各鄉鎮公所、限於本月底一律塡就繳報云

梅縣
松口商會集資祝壽

蔣委員長本年五十壽大慶、全國各界咸有熱烈隆重表示、松口商會、日昨接梅縣商會函邀、藉申慶祝、其函云、逕啓者、蔣委員長、爲吾國革命領袖、凡屬國人莫不同深景仰、茲聞大慶伊邇、各界紛紛募捐購機、藉資祝壽、吾梅商人熱心愛國、擁護元首、素不後人、爰由本會發起提倡勸募、雖屬杯水車薪、無關大計、然而一倡百和、亦可集腋成裘、稔貴會領袖商羣、登高一呼、萬山響應、用特專函奉達、希速提倡勸募、爲荷、此致松口商會、梅縣商會主席黃、啓、松口商會據此、不日將開會討論進行云、

陽山
農民請撤銷苛捐

陽山縣農民及糖戶代表吳運開等、昨聯名具呈省政府、請令縣將土糖捐及一切土貨出境苛細雜捐撤銷、以輕負担、省府現令財政廳查核辦理飭遵、

乳源
縣府被控恣收船捐

乳源縣第一區農商民衆代表劉爲舟等、昨赴省政府指控縣政府恣收出口船捐、違法殃民、請明令取銷、以蘇民困、省府現令民政財政兩廳會同查明核辦、飭遵具報、

博羅
新運會舉行大巡行

博羅新生活運動、已于十五日成立促進會、對于一切進行事宜、非常積極、該會爲擴大宣傳起見、特于廿四日舉行民衆新生活運動大巡行、先函請縣商會、通飭各商店、飭分依照規定、整飾市容六項辦法、將市容切實整飾、並於事前敦請一五六師司令部民衆劇團、於是晚在博中山運動場表演戲劇、以助宣傳、聞屆表演時、由駐博九三三團部發送入場劵、請各界入場參觀云、

陽江
籌辦首屆集團結婚

陽江縣婚姻節儉會、前據會員楊樹椿提議、請舉行第一屆集團結婚一案、經推定陳委員松生、擬定本縣第一屆集團結婚辦法、呈准縣政府核准施行、現聞巳定期本年十二月十六日、在縣教育會大禮堂舉行、經將參加集團結婚辦法印就、查到會取閱者甚爲踴躍、屆時諒參加人數必多云、

陽春
葉鳳生巳接任縣長

新任縣長葉鳳生自奉省府任命後、于昨十六日帶同隨員十餘人、由江搭利濟電船至岡美涌口、轉乘汽軍抵邑、因該電船行至六區潭勒(竹頭)附近忽因機件損壞、葉縣長乃偕同隨陸赴崗尾涌口轉乘汽車、是日下午五時、該車始抵輻田車站、旋由東門城繞道抵縣府、內當時舊任各職員多數離府、未能交代、至本月十七日葉縣長始行佈告接鈐視事、隨餘各職員點收文卷公物、至各科局職員、隨卽發秘字弟一號委令、委廖英才爲附城公安分局長、廖局長奉委後、已到局接收一切、至府內各科局長員、日間亦可次第發表云、

汕頭
中央分行擇定地址

上海中央銀行、自派劉蘇爲汕頭分行行長後、劉氏卽偕會計系長孫開叔、文書系長祥仁、及行員魏几齡等多人、乘輪抵汕、籌備設分行事宜、幷擇地建築行址、頃已覓得全本路小公園地方建築、經繪具圖則、呈報總行察核云、

普寧
警衛獨立小隊裁撤

第四路軍余總司令、鑒于年來社會不景、農村破產、民生凋敝、地方收入奇絀、特分令各區綏靖委員、酌察情形、酌縮隊組、以減輕人民負担、查普寧縣警衛常偏隊原有二中隊一獨立小隊、自地方慘遭共匪連年蹂躪之後、窘苦異常、無力負担、經東區綏靖公署洞悉地方困苦情形、酌予縮減、呈奉准四路軍總部分縣將獨立小隊裁撤、以輕負担、陳縣長猛孫奉命後、于本月十四日、着分駐防九區平林炮樓之獨立小隊長丘傳聖、將全隊開回縣城德安里中寨、卽派該府警衛科員張智、林漢咸偕同警費經理員陳漢英、于下午四時、馳抵隊部、將該隊槍械子彈、先行點收、翌日點收服裝及一切軍用品、幷發給全隊長員恩餉半月、資遣回籍云、

海豐
農民請取銷塩池捐

海豐塩池一項、係原屬濱海斥鹵之廢地、農民因防潮築壆、設閘限制水鼻之出入、以保護農田、向無賦税、後有魚蝦徵利、始行配粮、年納粮九千元、自改收地税後、照畝定税、農民地南税、苦上加苦、近全塩荒廢、塩壆崩頹、前用以防潮田保護農田者、令則鹹水泛溢、衡入農田、致農田失收、尤以兇年爲甚、現年本縣農田、因鹹水衡壞失收者約負三分之一、此捐是各縣所無、而海陸掏有之、重復征收塩池捐、貽害農民、莫此爲甚、昨特推出代表柯帶南、呈請財廳取銷塩池捐、以蘇農困云、

陸豐
縣府整理各築路會

陸豐縣籌築縣道所需款項、悉由鄉人認股籌捐、由支收數日、則由築路委員曾經管、惟縣屬築路曾、對于收支數日、多未公開、至其築路工作成立數年、築路傭及數里、反開文曾內員工新水爲數甚鉅、慮糜路款、且進行遲鈍、亦差招外間之嘗議、致引起鄉民之責備、各界之指摘、因而繳納路款、觀望不前、影响築路進行、所在多有、該縣當局據報前情、有監督稽核之責、昨特通飭各築路會、應即認眞整頓、倘有仍前疲玩、宜速召集從勒改組、以清弊竇、務求完善、而利進行云、

三水
縣府不准撤銷樑捐

三水西南河口蘆苞三商會、聯請縣政府撤銷樑捐、巳見報載、頃悉縣府據呈、指令三商會云、呈悉、查本縣征收舖宅捐、係全縣各法團代表議決、呈准辦理、以爲警衛隊經省之用、核與財政廳分飭取銷解庫之房捐、截然不同、目下警衛隊費、異常支絀、所請礙難照准、仰卽知照、此令、

廣西新省會鳥瞰
人口三十二萬餘 水陸交通均便利

【廣西專訊】廣西因各稱關係、經黨政軍聯席會議、決將省會遷設桂林、現黨政軍各機關、均已遷移完竣、先後開始辦公、查桂林山水甲天下、爲中國名區、現省會奠基於此、其山川人物風土人情、諒爲閱者所欲知、茲搜錄一二如次、

歷史沿革

桂林在漢爲始安縣、唐稱爲福祿縣、其後改爲臨桂縣、明於縣置桂林府、清因之爲廣西省治、民國元年廢縣留府、二年廢府改爲桂林縣、自古由中原取嶺南及自嶺南北窺中原者、此爲要道、清之洪楊民族革命、亦自桂林越湘而下、逐達長江、其地位在國防上至堪注意、

土地面積

桂林縣南毗陽朔、西乍鄰永福、西接百壽、西北接義甯、北界靈川、東北與灌陽接壤、東連恭城、全縣面積計六千三百七十方里、佔桂省面積百分之一、

人口統計

全縣人口總數爲三十二萬一千四百九十九人、內男十七萬三千零二十四人、女十四萬八千四百七十五人、學童三萬五千五百七十六人、壯丁十五萬九千五百二十一人、殘廢者二萬四百七十一人、

語言風俗

語言約分官(桂林人話)、客、民、猺四種、城市說原籍話、猺話只通行以猺區、市場交易、亦以官話爲主、風俗儉樸、民物勇敢、但傳統之舊禮教、尚未能盡除、

耕地佃農

桂林有水田四一六・三四畝、農戶四五四零零戶、平均每戶水田九畝、水田產谷數約八十九萬担、租例普通地主佔產額百分之四十、佃農佔百分之六十、或主佃分半、間有主六佃四者、地主與佃農平日多相安無事、

水陸交通

水陸有漓水自湘來、直入本境、出陽朔、平樂、昭平、接撫河以入西江、滙大河於梧州、在桂林境長約七十里、通行載重四五萬勅之民船、向有蘇橋河(卽甘棠江)自西流入桂江、長約六十里、亦可載重與桂江相等之民船、陸路交通汽車路通車者計省道有桂全路、起于縣城、直達全縣、有桂柳路、起於縣城、經良豐約七十里入陽朔境之報安、以通柳州、有桂永路、起于縣城、經二塘兩江蘇橋而通永福、長約一百里、

古跡名勝

縣城內有皇城、係明代靖江王邸、皇城內有獨秀峯、麗澤門、爲盛夏避暑勝地、象鼻山有年久碎塔、月牙山石室幽雅、龍隱岩有宋元祐黨人碑、老君洞樓閣新葺、伏波山有馬援祠、餘如七星岩、聖母池、南溪山、屏風山、九龍山、盤古廟、聖天寺、太太廟、道公嚴等、均係爲著名勝蹟、

常服 姑嫂丸 治婦女經期白帶

主治 滋陰養血 調經種子 經期暗病 赤帶白帶

海狗鞭健腎丸 治,男,子,腎,虛,腰,痛,夜,尿

△音樂部▽ 新到狗嘜歌林百代新片 上市諸君光顧無任歡迎

總行香港德輔道中 分行廣州十八甫

十八甫天壽堂藥行賣藥獻機祝壽由本月廿五日至廿七日一連三天所得門沽藥品盡捐作購機愛國同胞務希踴躍採買爲荷

蔣委員長五秩壽辰

國際

俄照會不干涉會請准許 西國向外購軍火
認不干涉協定已成為廢紙 葡宣佈與西斷絕外交關係
西叛軍續獲勝利歐局富有危險性

【中央社倫敦廿四日路透電】不干涉西班牙內戰調整委員會、昨舉行緊急會議時、駐英俄大使邁斯基、以蘇俄退出不干涉協定之公函、面投主席樸萊茅資、函中說明協定已徒為具文而成廢紙、惟邁氏於散會後、語路透訪員稱、蘇俄尚未正式退出委會、又據另一蘇俄代表稱、蘇俄仍將出席今晚舉行之小組委會議云、邁氏函中提議解決目前局勢之唯一途徑、厥為使西班牙復享有在國外購買軍火之權利與便利、並以出售或不出售軍火與西班牙之權給予加入協定之各國、蘇俄鑒於目前不公正之情勢、不能認本國受不干涉協定之拘束程序、較其他參加國為大、蘇俄之遵守該協定、原期參加國均能履行、如是則可縮短西班牙內戰之時期、並減少罹難者之人數、但過去之時日、已表示該協定現為若干參加國作有秩序之違反供給軍火與西班牙叛軍之國家仍未受何懲罰、如葡萄牙已成叛軍軍火供給之總根據地、反使西班牙之合法政府、在事實上受各國之抵制、而失其向國外購買軍火、以衛西班牙人民之便利、違反協定之結果、已造成使叛軍享特殊權益之地位、西班牙之內戰、已因以延長、罹難者之人數、亦因以增加、蘇俄遏止違反協定行為之努力、未獲委會之贊成、而蘇俄之建議英海軍或法海軍或英法兩國之海軍、應實行控制葡萄牙口岸一節、甚至未列入議程云、據委會發表之公報稱、本日開會之始、樸萊茅資剴切向會衆說明英政府之允在倫敦設立委會者、蓋欲藉以防杜西班牙內戰蔓延、至其邊界之外、並成立一種各國工作計劃、以免此戰事釀成國際危險局勢耳、樸氏並籲請各委員、以公正之精神、審查提會之各項情報、以履行其艱苦工作、於是乃宣讀蘇俄大使所交與之公函、讀畢、葡代表即起立切實否認蘇俄指責葡國違反協定之各節、斥為無稽、並謂俟收到葡國覆文時、即可明白一切、委會將商決將蘇俄來函移交小組委會、並請蘇代表對該會釋明函中之某某數端、當討論進行之際、樸氏表示意見、謂德政府對西政府指責各節之覆文、殊為滿意、僅有兩點須請德政府續加釋明、委會旋從樸氏之建議、商討蘇俄建議、由英海軍或法海軍或兩國海軍控制葡國海口一節、在未接葡政府覆文之前、不能予以考慮、葡代表宣稱、渠不能贊同討論該問題、委會又商決小組委會當於明晨集議、審查委會一般工作、並考慮如何始能使不干涉協定發生更大之效果、蘇俄大使宣稱、渠願即答覆義德覆文中所反責蘇俄之各節、但委會不許其發言、謂如予駁覆、當首先提出書面文件、委會最後商決下屆會議、定十月廿八日舉行、

義國認為破壞歐局

【中央社羅馬廿四日路透電】蘇俄自不干涉西班牙內戰調整委會之公告、義國視為蘇俄在歐洲事務中具有破壞歐力之另一明證、衆意蘇俄雖參加不干涉協定、而仍以助力給予西班牙政府、蘇俄之照會、不過為掩人耳目計耳、同時、一般人之意見、以為今不能容許西班牙有蘇維埃制之政府、預料德義兩國、因齊亞諾與牛賴特兩外長談話之結果、將發表關于該問題之共同宣言、聲明兩政府不能容恕西班牙任何部分、成立蘇維埃制之國家、

德國官場毫不驚異

【中央社柏林廿四日路透電】此間官場中人士、對蘇俄退出不干涉西班牙內戰協定之照會、並不表示驚異、據彼等之意見、以為蘇俄干涉西班牙內戰之行動、一旦被人揭發其證據後、自難免採取退出之步驟、因此後已不復再有任何目的之存在、不干涉之假面具、自無維持之必要矣、大約德方仍將繼續堅持其並未違反禁止軍火輸出規例、及遵守不干涉協定之態度云、

英法兩國圖謀挽救

【中央社倫敦廿三日路透電】今晨駐英法大使至英外部、曾與不干涉西班牙內戰調整委員會主席、詳商今日下午委員會集議之議程、及德義對蘇俄指責違反不干涉協定之覆文、英法現皆殷切設法阻止該委員會之破裂、如蘇俄決計退出、即難免有破裂之虞、蓋蘇俄一旦退出、則德義等國均將悍然無忌、公開協助西班牙之叛軍、至是歐洲各國將成為兩對抗勢力、各委員會今除收到義德兩國否認蘇俄指責、並反責蘇俄之覆文外、今日午後英國亦將以公文一件提交該會、聞將闡明是、蘇俄之于實際上退出不干涉西班牙內戰協定、實為一甚嚴重步驟、大局之變化、實難豫測、故至足憂慮云、現料蘇俄將請召集國聯行政院會議、以期根據國聯盟約成就其在不干涉委會前所得更大之功、

不干涉會討論德文

【中央社倫敦廿三日哈瓦斯電】西班牙內亂不干涉辦法調整委員會、於本日午後五時開會、德義葡萄牙三國政府、對於破壞不干涉協定之覆文、業經先後送到、然本日會議中、僅就德國復文加以討論、至於義葡兩國復文、則當俟以後再加審議、調整委員會、旋乃決定於明日上午十一時半、召開小組委員會、繼續討論、微聞本日會議中、調整委員會上、發見蘇俄破壞不干涉協定之事實、共計一件、又本日會議後、蘇聯代表、證實該國政府仍將派代表出席明日開會之小組委員會云、就一般人所得印象、蘇聯政府、目前雖仍將暫時出席調整委員會各項會議、但同時則擬保有某種形式之自由行動、俾令蘇聯政府、得藉是向其他若干國政府、施以壓力云、

成立兩國提攜諒解
傳德意兩外長

【同盟社羅馬二十三日電】傳德國外長奴拉特男爵、與意齊亞諾外長、兩日間會見、關於德意兩國之提攜、已完全成立諒解、據云、前德國空軍代表美爾希將軍訪問羅馬、會見莫索利尼首相時、已成立極東航空路之德意協同經營、及開始飛布林與阿第斯阿梅巴定期航空協定云、

法急進社會黨
開全國代表會
左右兩派幾起紛擾

【中央社法國比亞利茲城廿三日哈瓦斯電】急進社會黨全國代表大會、本日在此間開幕、經過情形足令人注意者、厥有兩端、卽（一）贊助人民陣線與反對人民陣線者發生爭執、幾致引起紛擾、（二）急進社會黨黨員達拉第鄭重警告黨員、謂人民陣線苟不予以維持、則法國之前途命運、卽有危險、大會今晨舉行開幕式後、當于下午二時一廳縮開會、先由全體代表齊唱馬賽革命歌、左派代表嗣卽舉拳行人民陣線敬禮、而右派代表則乃舉行法西斯式敬禮、兩派于是發生爭執、達拉第乃勸告與會代表、維持秩序、並發表演說云、吾黨乃係共和主義之偉大政黨、凡所討論之問題、涉及共和政制之命運、暨國家之前途、吾人自當保持尊嚴與冷靜頭腦云、

達拉第有懇切演詞

達拉第嗣追述急進社會黨去年決定加入人民陣線、以及加入徇遵守諾言之伸補情形、謂本黨加入人民陣線、係受黨員之委託、此項委託、應否予以證實抑或取消、又人民陣線內閣秉政以還、所有成就、是否值得贊成、均請諸君加以決定、抑余深信、諸君對于現政府所行社會改革辦法、縱不能全體一致予以贊成、要必以極大多數表示贊成也、達拉第又謂、勞工階級受空前經濟恐慌之禍害、亦已久矣、茲值人民陣線獲得勝利欣喜之餘、發生騷擾、亦勢所難免、情有可原、至于人民陣線、則仍當加以維持、否則法國經濟、必遭巨劫、總之、目前討論中心、在于經濟方、實報越、傳統政黨限于政治之範

國聯意見與葡聲明

【中央社日內瓦廿四日路透電】國聯各界之意

義德與葡答西外長

【中央社倫敦廿三日哈瓦斯電】西班牙內亂不干涉辦法調整委員會、前傳蘇聯代表之請、以西班牙外長伐育指摘義德葡萄牙破壞不干涉協定之報告書、送交關係各國、請其答覆、其中德葡兩國覆文、業已送到、義國覆文亦於本日由義國駐英大使格蘭第送致調整委會主席樸萊茅資、計有照會二件、第一照會、係駁斥蘇聯所指摘義國破壞不干涉協定之事實、第二照會、係指摘蘇聯裝運軍械子彈、在西班牙巴薩羅納亞里岡奈、及其他港口起卸之事實、其中指出蘇聯汽輪右班號、於十月六日裝大批俄國軍火、在亞里閣奈港起卸、當由該處用火車十五輛裝載、運抵前線、數日後、並有巨型防空機關槍四架、係用由氣開放、中俄國技師親全巴薩羅納城裝配云、

西京危急空戰開始

【中央社太拉維拉廿三日路透電】據叛軍發表公報稱、國民革命軍獲勝利後、頃更迫近馬德里北、叛軍已在首都西北、佔據、特拉瑪克斯拉那伏山隘、瓦達拉迦拉陣線之官軍、聞刻什全部退却中、時弗朗哥將軍所統之縱隊、已圍攻距首都西南十二哩之摩斯吐萊斯鎮、官軍新近曾在該地設第二道防線、叛軍炮隊、今日復轟炸官軍陣地、準備以步兵強襲、捍衛馬德里之官軍指揮阿拉粵將軍、已被任為陸軍次官、

【中央社馬德里廿三日路透電】今日發生第一次白晝空襲、西班牙國民革命軍之飛機、飛越西京、各機在城中並未投彈、惟開近郊一帶、曾落下炸彈多枚、因欲避免高射砲擊中起見、飛行極高、且迅速、衆信乃角空襲之用意、係驚嚇城中居民、使若輩早日投降、

【同盟社里斯本二十四日電】葡萄牙政府聲明由二十三日起、與西班牙政府斷絕外交關係、同時向避居阿里康特之駐西代理大使命其撤回云、

德希成立延長航空協定

【中央社雅典廿四日路透電】德國與希臘頃已成立延長希德航空線至埃及與巴力斯坦之協定、

【中央社雅典廿三日哈瓦斯電】消息靈通人士頃宣稱、昨有德國代表到達此間、擬與希臘政府商訂航空協定、俾德魯夫特漢沙航空公司所經營航線、得經由希臘領空展長至遠東方面云、

秘魯樹立軍部獨裁內閣

【同盟社里瑪廿三日電】前十一日秘魯共和國舉行大總統選舉、左翼派巨頭愛義克倫當選、結果對于左翼派抱不平之法西士蒂份子、在軍部支援下、齊蜂起、與左翼派開始激烈鬥爭、至廿三、遂驅逐總統、樹立軍部獨裁內閣云、

英皇加冕大典
英請參加

【路透社廿三日倫敦電】英當局已發出請帖、分請澳洲、加拿大、新西蘭、及南非各自治領土內閣總理、來英參加英皇加冕大典、

辛柏森夫人離婚案開審
除為正式皇后外不接受其他名義

【中央社上海廿三日電】倫敦廿三日合衆電、接近英皇人士稱、英皇旅行伴侶辛柏森夫人者、實不願與英皇結婚、以免英皇為難、辛夫人志氣甚高、除為正式皇后外、不欲接受其他名義、另息、辛夫人離婚案、已定明日開審、該案因兩造并無爭執、故不需一小時、卽可判決離異、

日軍部要求刷新議會制度

【同盟社東京二十三日電】關于議會制度刷新改善案之實行、為陸海軍部之素望、田提出關于行政機構改革之軍部協同提案中、亦特別列為一項、要求制度刷新如下、（一）議會之淨化、（二）貴族院之改善、有爵議員之停止、限制、組織機能之問題、（三）選舉制度改革、代表議員數之減少、議員多額之大減等、又舉方法、軍部之意見、舉出具體方案、而廣田首相實行其意見、以立案云、

西關第十甫路

新新戲院

今晚七點九點始映

破天荒第一部三色立體化五彩鉅片

神秘醫師 瓊宮恨史 兩片導演 麥穆林 導演精警傑構

碧姬艷史

根據大文豪薩克萊（浮華世界）改編

取歷史事實為背景，細寫滑鐵爐戰役之狀況！

以女子心理作骨幹，力摹舊時代繁華的生活！

打倒以前五彩片的一切弱點

以浪漫作衝鋒，以美色作武器，攻遍天下男子！

使英雄為俘虜，使壯士為馴羊，羨煞世間女兒！

永漢　即映

派拉蒙描寫歐戰男女兩間諜戀愛故事

鐵血鴛鴦

荷拔馬素主演

一枝香烟，繫三千軍之安危！半幅殘箋，決兩國之勝負！

大德　即日起映　請卽定座

泰山奪寶大結局

眞野人記

主角尊尼韋士慕拉

畢生最崇拜之唯一勁敵夏文布力氏等合演

緊張程度，遠勝上集！

注意下期放映　**淚灑相思地**

●榮獲電影藝術學院美術設計最佳獎●

電影之王　**佛德烈馬殊**　主演

美人心紅　衣俠女角　**馬利奧勃朗**　劉力合演

南關·中山　●今日獻影●

全部有聲對白

韓蘭根劉繼羣初次開聲

桃源春夢

新華影業公司出品

桃源仙洞　旖旎風光　大瀑布下　春色無涯

主演　韓蘭根·劉繼羣　童月娟·許曼麗　王次龍·章志直

中國第一部用大資本攝製的滑稽香艷鉅片

笨質醜陋，不守本分，偏愛風流，吃盡苦頭，所以教你，笑難合口！

時來運轉，夢遊仙國，美女如雲，春色無邊，所以教你，盡飽眼福！

婦女整委二一次會

推定委員担任各股工作

市婦女整理委員會、前(廿二)日開第二次委員會議、出席委員黃翠鳳、曹婉珍、孔若灌、張賢容、郭順清、鄺少智、倪俊仁、李侶梅、李添芳、謝懷琛、鍾惠霞、市黨部指導員、簡知難、主席郭順清、紀錄梁一司、議決各案如下、一、關於本會之組織大綱、經中鍾李委員慧草擬就、是否可行、請公決案、決議、修正通過、二、關于推定之五位常務委員已經追認案、決議、追認、(二二)案、四、關於各股工作應如何分配案、決議、推定謝委員懷琛担任總務股正主任、李委員淑初担任總務股副主任、狄委員少子担任組織股正主任、鄺委員智慧担任組織股副主任、鍾委員任社會股正主任、孔委員若灌担任社會股副主任、李委員侶梅担任宣傳股正主任、倪委員俊仁担任宣傳股副主任、李委員添芳担任調查股正主任、張委員賢容担任調查股副主任、五、關於本會之工作大綱、應否重新訂定案、決議、重新訂定、并先由各股擬具辦事細則、為訂定時根據、推定何八、於工作大綱、起草案、決議、推定郭順清鍾翠鳳二委員負責草擬、六、關于常會日期應如何決定案、決議、每星期六下午四時、七、關于本會立補習學校、前任校長經已辭職、該校校長問題、應如何決定案、決議、交中社會股、先行調查該校實際狀況、提出下次會議討論、

商人領照採礦

前月共十宗

本省礦商、月來向建設廳請領執照開採礦產者甚多、茲查九月份計有金礦一宗、錫礦四宗、鎢礦四宗、現建設廳已分別派員會同礦區所在地各縣長履勘、一俟辦理手續完備、即轉呈實業部核發執照、

市財局清查市產

飭令繳驗契據

【中央社】市財政局麥局長、以本市所有旗產及菴寺廟市產、向歸財政局管理、疊經歷任辦理投變撥免、大部分均已變賣、現查卷內所餘有街名門牌號數可查者、尚有旗產一百六十間、菴堂寺廟九十間、但歷時已久、所列之街名門牌號數、新舊有無變更、無從知悉、勢非先行設法清查、不足以資……

不繳會費制裁辦法

市黨部訓令各同業會遵照

公司行號不入公會

廣州市黨部昨將制裁行商不加入同業公會、及不繳納會費辦法、訓令各同業公會遵照辦理、茲將該項制裁辦法錄下、(一)各商店均應依法加入本業同業公會、(二)各同業公會對於會員入會手續、務求簡單迅速、至入會費、應儘量減少、由各該公會擬定專案、呈請當地黨政機關核定後施行、(三)未加入同業公會之商店、由各該同業公會限期若干日、正式加入、逾期仍不遵辦者、即予警告、自警告之日起十五日內、仍不接受、即報由商會轉呈主管官署、依據行政執行法罰辦後、仍不入會者、呈請勒令停業、(四)不繳納會費之同業、逾期若干日、即由各該公會予以勸告、再逾若干日、則予警告、警告後逾期若干日、仍不繳納者、報由商會轉呈主管官署、依據行政執行法罰辦、

火警

惠愛中路莫記店

由三樓起火全間被焚　幸灌救迅速餘無波及

【本報專訊】本市惠愛中路九十二號、莫記乳猪店、於昨廿四日下午八時四十五分、發生火警、全間被焚、詳情誌下、

◇莫記畧歷◇　該莫記乳猪店、兼賣滷味燒鴨、事緣該店司理莫琛泉、南海人、約四十歲、開設多年、該店有莫琛泉妻沈氏、年四十餘歲、同籍、妾何氏、有子女於前六年、迎娶、長者年十二歲、其餘僅六七歲或兩三歲、該舖有店伴十二人、該舖原為自置業、前買保險七千元、於本年六月退保、該舖全為磚牆、樓高二層、三樓為工場、二樓為作寮、地下為舖面、

◇起火原因◇　是晚八時許、該舖工人落舖場、三樓天台工場、不料用膳、遺下火種、燃及爐傍柴炭、未幾燃及板樟、火光燭天、旋即燃燒二樓家私、急奔下舖面、各作奔出街外鳴笛告警、一時附近舖戶、均搬家私什物奔逃、同時莫記對面之惠如茶樓茗客見狀狼狽逃走、附近之鎮華樓清風樓各茶樓茗客、乘機走出、各茶樓損失、當在三百元以上、又新華戲院正在開影頭場之際、各觀衆亦奉警察勸其離場、以免危險、

◇灌救情形◇　段警立即返分局報告、消防局即派消防隊、各路消防機到場灌救、以該舖樓高數丈、且左右鄰均難登瓦面救射、乃架天梯灌射、直救至十時十五分、始完全熄滅、

◇火後調查◇　當時有男子三兩人、因避火跌傷、均由方便志德十字救傷隊敷藥救護、事後警察曾傳莫琛泉之妻沈氏、查問破焚情形、餘燒破焚僅及莫記乳猪店、及第九十號旺記、第十九十四號榮記找換店、均受水積、至十時……

十分各消防隊始收隊、聞損失約五十餘元云

明日招待記者

電業聯合會

廣東全省民營電業聯合會、以欲繁榮業務、利便市民、乃因強用電流若未能清除、以致電業務不能擴張、電商會員受其困、請當局嚴厲取締、并定本月二十六日(星期一)正午十二時、假座西堤亞洲酒店二樓茶會、招待新聞界報告一切云、

擴大禁毒宣傳

禁烟會

市禁烟委員會、為協助市府宣傳禁烟、喚醒民衆、擴大宣傳禁絕毒害、經定以實行辦法、茲擬大綱、將該會宣傳禁烟、按各娛樂集會場所、茶樓酒家及各界人士多聚集之處、昨(廿四)日檢發禁烟標語、飭令各酒樓茶室及娛樂場所依照分發懸掛於當衆各處、使市民觸目驚心、協助政府實施禁毒云、

經濟情報

省滬紗價昨回淡

滬市標紗現貨昨均淡落三元　本市買客進貨已懈跌價數元

【本報專訪】本市花紗市價暴漲後、新貨來源更為稀少、蓋因行上辦家以每包花紗比較平時來價、竟超高一百數十元之巨、對於由滬貨入口、皆無顧慮、故作滬粵帮、當此紗價狂漲之際、見貨不願入手、以致本市花紗來源既稀少、期貨亦不願入手、行紙將存貨沽放、新貨極少買入、以致各家存貨已陸續銷罄、新貨亦少接濟、價格更趨滬市紗價飛漲不已、但昨日接滬電、滬市交易所標紗回淡三元、現紗亦淡落三四元云、謂自滬市紗價回淡消息傳至後、買客進貨之心已懈、銷途轉弱、貨價回淡、而自平貨在手之家、遂允卸順三五元放盆、市價仍然疏穩、看後市價料仍可趨疏穩硬、無多跌之虞云、昨日各嘜花紗市價、探錄如下、(二十一號)松鹿嘜每包四百六十一元、(四十二號)雙馬四百四十四元、雙馬五百三十一元至五百三十二元、三星四百五十二元、招財五百三十二元、金城五百六十八元、五子五百六十八元、花蝶五百二十四元、花蝶五百二十二元、(四十號)五子五百二十元、雙喜五百元、(二十號)五羊三百六十八元、雙鹿三百六十八元、金雙喜三百七十元、三羊三百六十元、大發三百八十元、三羊三百八十五元、神虎一百九十五元、大中華三百八十八元、金城三百六十九元、四元、金鷄三百四十五元、牧羊三百六十四元、汽球三百七十元、天官三百六十六元、十九元、雙魚三百九十八元、(十六號)地球三百二十四元、八十元、(十二號)飛機三百五十二元、雙鹿二百二十二元、五十四元、金城三百五十六元、金鐘三百二十二元、元、(十號)雙喜三百二十八元、富貴三百二十三元、三羊三百二十元、歡喜三百二十元、孔雀二百二十元、百四十元、金城三百四十六元、得利三百二十元、荷蜂三百四十六元、鹿一百二十元、嘉禾二百二十四元、萍蓮二百二十元、六號鐵錨二百七十四元、

生絲市況復趨冷靜

華洋絲商均少斟盆辦貨

各絲銷疏市價仍然穩企

【本報專訪】各種生絲市面回漲後、華洋絲商登場斟盆辦貨、少特等絲更絕無成交、市勢甚形冷靜、各絲內寥寥成交、無幾價求售、但賣家以存貨無多、優等及普通絲亦不願降價、故市價仍然穩企、銷場雖弱、又無甚落、橫濱日絲見昨市穩、每担沽七百八十五元、四日紐約電、六個月期貨回淡一元、每担沽七百五十日元、又紐約遠近期絲價均穩定、十二月生絲期貨每磅價一元七毫一五、五月期貨一元七三、(均美金計)昨日本市生絲價、探錄如下、一等新式十三十五絲每担六百五十元、普通新式十四十六絲五百九十元、普新式二十二十五絲五百五十元、一號新式長條水結一百五十元、(均港幣計)

生油疏穩

惟銷途甚弱

【本報專訪】大津生油新貨來源稀少、行上存貨銷疏、但因去路飭滯、銷貨無幾、各路客既少、出市辦貨、各門市生意弱、故存扳、好雖市上貨、亦因生油搾、本油硬貨、重仁價、成本增、木油企淡、中豆、茶油疲弱不振、蘇油疏、價定穩、市價片油、各油市昨日探錄如下、生油每担四十二元、頭罐天津生油四十一元、鐵桶油四十元、生油四十四元、北海桶油四十四元、天津生油四十一元、江蘇油四十元、鎮江豆油四十四元、木油七十元、油七十六元、蘇州西木四十一元、十七元、連州桶油四十一元、十一元八、青島豆油三四、十八元、天津榨生油、門沽士、每埕十一元四元、北海生油十二元一、新油十三元一、鐵桶生油十二元九

生仁市爽

市價微有起色

【本報專訪】各種生仁新貨陸續有到、買客出市辦貨亦轉多、銷途漸呈暢旺、市勢甚爽、各貨市價均微有起色、

有起色云、昨日各種生仁市價、探錄如下、風船生仁例每担十一元八、新火車仁十一元七、新鄒縣仁十九元、新揀手生仁十一元五、王家灘生仁十一元、新齊東生仁十九元八、新泗水生仁十九元七、舊東路生仁二十元、舊河生仁二十一元七、鄒縣仁十一元九、十八元六、

港紙匯價昨畧淡退

中匯無變化債券市呆

昨日午市港紙衆盆市氣轉弱、市價畧淡順、港匯買亦轉少、匯價畧退縮三兩元、金價無大上落、桂鈔市穩企、中匯市無大變化、債券市疲呆不振、暫難有起色云、港匯單午市港紙衆盆每千加四百四十五元七毫、港匯單加五百四十四元、昨午市港紙每千加五百四十六元、上海紙每千加五百四十五元、市期西門紙五百四十五元、上海單加五百九十五元、零四坡紙加一千二百五十元、呂宋紙加一千三百九十元、西貢紙每千加四百九十元、花旗紙加四千三百元、荷蘭紙加一千八百七十元、暹紙加一千一百二十元、新加坡紙加一千一百元、金磅紙六零三、舊司令出七一、新司令一元、廣西紙每千入值一百五十元、出一百九十元、舊省立紙每千入值一百四十五元、

金價

足金葉入門一百五十一元一毫、出一百五十一元二毫、每十両入門一百五十二元、八九大金每両四十五元五毫、十足金每両四十五元五毫、四四金每枚四十一元、二一金每枚值一百七十五、五十二換

銀價

中央光圓每千加四百九十九、港紙十六元、毫洋每千枚值四百五十五元、單毫加一千五十九元、銅元每千枚加四百十元

債券

粵路公債入值五十五元、出五十元、一百十元、自治公債入十八元、南京善後公債入一百十元、出一百三十元、國防公債入十八元、七次公債入二十六元五、出二十八元、金融公債入三十八元、出三十八元五、軍需公債入二十五元、出二十七元、債券十七元、庫券十五元

股票

自來水股票入一元二、出一元五毫、南陽鐵路每股入值三毫、出五毫

大批煤油運桂

禁運煤油赴桂之分業經取銷、商人可照常運輸、正式手續、前往發售、昨日有某公司一大批共一萬罐、經由本市轉往梧州分運、以上各地發售、見在煤油缺之、市勢甚渴、價值倍蓰云、南洋烟股出一元五毫、出六元、入六元五毫、電燈附股每百入一十八元、出十元、

天氣亢旱影響米價高漲

自入秋後、雨澤稀少、燥涸異常、現各地晚稻紛紛苦旱、具有收獲者、誠恐功虧一簣、皆以人力取水灌溉、惟此次旱情、極為艱苦、非本省為然、國內各地皆同此現象、故農作與水運輸、均大受影響、最近米價昂貴、亦因天氣亢旱之影響、連日上海蕪湖長沙

穀米價漲

石岐省米機客搶辦上谷

【本報專訪】昨接石岐來函稱、連日因省各地米價高漲之影響、市米客到岐採辦谷米者、甚衆、省米機客搶辦上谷、愈為踴進、米價亦乘時價高、谷更見貨及花貨均上漲、成交十餘萬斤、多沽出初盆起幾點之巨、陸續升至二三毫之勢、市價仍有高漲之趨、昨日各種谷米市價錄云、後市七五至七元二、新興白谷每担一棧上一五、新谷六元九五、花貨冬米雪米十元零五、月期冬米新興白米現貨十一元、大糯米十元零一、二元零六、新興白米一十一元八、十元零五、下灣銀粘米一十一元、元陸扳高至一十二元、四五赤朴米九元二至、九元、

各地、同時本省出產之新穀、日內士穀米每担起價三四毫不等、且因北省各地粮食起價、山東天津等客帮、又轉來本市辦米北運、蓋本省所產之珠早等米、甚合北人口味、今年夏間曾購十餘萬包、一時貨缺、故今次遂欲重彈舊調、昨早經在沙基買得數百包、待輪北運、倘繼續採辦、則粵米又多一去路、故現月米價似難低跌云、

交通消息

(一)廣州出入口輪船

船名	到廣州日期	開行日期	開往各埠
▲招商局			
海利	十月廿六	十月廿七下午	香港汕頭上海
泰順	十月廿六	十月廿八下午	香港汕頭上海
▲太古洋行			
南昌	十月廿七	十月廿七下午	汕頭福州烟台天津
成都	十月廿六	十月廿六下午	汕頭上海
太原	十月廿七	十月廿七下午	廈門上海
岳州	十月廿八	十月廿八下午	汕頭上海青島
廣東	十月廿九	十月廿九下午	烟台天津海口北海海防
▲渣甸洋行			
恆生	十月廿七	十月廿七下午	汕頭福州烟台天津青島
明生	十月卅日	十月卅日下午	汕頭上海青島

(二)香港出口輪船

船名	往何處	離港日期	船東
德生	汕頭上海青島	廿五日	渣甸洋行
海几	汕頭上海	廿五日	招商局
四川	福州上海	廿五日	太古洋行
甘州	汕頭上海	廿五日	太古洋行
施路化的	小呂宋司巾波士頓紐約	廿五日	太子行
杜里連	星架坡哥林堡亞丁威北	廿五日	多利臣
安徽	上海大連	廿六日	太古洋行
忌廉北	汕頭廈門星架坡庇能	廿六日	渣甸洋行
文倫	上海日本	廿六日	藍烟通
福生	星架坡庇能加厘吉打	廿六日	渣甸洋行
海陽	汕頭廈門福州	廿七日	德忌利士
芝巴德	小呂宋孟家錫三孖冷泗水火板	廿七日	渣華公司

(三)香港入口輪船

船名	何處來	到港日期	船東
湯路治	上海	廿七日	洛士利
瑞生	基隆神戶大阪	廿七日	渣甸洋行
廣生	汕頭上海青島	廿八日	渣甸洋行
新榮華	汕頭暹羅	廿八日	太古洋行
巴雲	上海日本	廿八日	鐵行英郵
羅士雲	毛厘士帝洲及南非洲東非洲	廿八日	渣華公司
諫當	上海日本	廿八日	太平行
大興	山打根三孖冷打荷蘭	廿八日	廣生隆
海興	海口星架坡庇能仰光	廿八日	乾泰隆
夏利士	汕頭暹羅	廿八日	乾泰隆
文倫	星洲小呂宋(載來英京郵包)	廿五日	藍烟通
瑞生	加厘吉打星洲	廿五日	渣甸洋行
沙喇庠鴨家	加厘吉打星洲	廿七日	謙利洋行
斯富頓	西貢	廿八日	渣華公司
巴雲	星洲	廿八日	藍烟通
芝沙丹尼	渣華	廿八日	渣華公司
利來	日本	廿九日	鐵行英郵
昃臣總統	美國加拿大日本上海	三十日	大來公司

(四)西南航空公司

廣龍線(由廣州經梧州南甯到龍州)
西上機逢星期一三五飛行
東下機逢星期二四六飛行

廣瓊南線(由廣州經梅菉瓊州北海到南甯)
西上機逢星期二六飛行
東下機逢星期三日飛行

(五)中國航空公司

粵滬線(由廣州經汕頭到上海)
北上機逢星期三五日飛行
南下機逢星期二四六飛行

粵漢鐵路全線直達通車廣告

本路全線工程粗完、爰定于九月一日由廣州開行直達通車、四日起於廣州武昌間每星期二五對開直達旅客列車兩次、以便行旅、惟本路向國外所購客車、尚未裝運到路、暫以各段原有以及由他路借調之車輛編配組成、設備自難期完善、且本處成立伊始、一切布置規模、僅具招待更未易週全、尚希各界人士、及往來客商、原諒、茲將全線各大站行車時刻及票價分別列表於后、俾衆週知、各界如有垂詢事項、請就近向本路各站或營業所接洽為盼、

(一)粵漢直達客車簡明時刻表

開行時刻(北上)	站名	開行時刻(南下)
19·45	武昌東站(即徐家棚)	23·50
19·35	武昌總站(即通湘門)	0·05
15·50	蒲圻	4·16
13·15	岳陽	7·10
6·35	長沙	13·55
4·00	株洲	16·15
22·30	衡陽	21·50
20·00	耒陽	23·50
16·10	郴縣	3·58
6·44	曲江(即韶州)	12·41
3·57	英德	15·24
0·45	銀盞坳	18·09
23·13	廣州西站(即西村)	19·40
23·00	廣州南站(即黃沙)	19·50

(二)各大站三等客票價目表

站名	武昌東站	蒲圻	岳陽	長沙	衡陽	郴縣	曲江	英德	銀盞坳
蒲圻	1·65								
岳陽	2·85	1·20							
長沙	4·45	2·5	1·75						
衡陽	6·55	5·10	4·05	2·35					
郴縣	8·00	6·70	5·70	4·10	1·85				
曲江(即韶州)	9·75	8·45	7·50	6·10	3·95	2·20			
英德	10·50	9·25	8·30	6·90	4·90	3·20	1·05		
銀盞坳	11·40	10·10	9·15	7·75	5·85	4·20	2·10	1·05	
廣州南站(即黃沙)	12·00	10·65	9·75	8·35	6·45	4·85	2·85	1·80	·75

(附註)二等票價較三等加一倍、頭等較三等加二倍、票價概按大洋核收
地址　漢口日租界中街三號　電話二一八三二號
漢口車站　電話二三九五五號
徐家棚總局　電話四一五九四號
粵漢鐵路管理局營業處　啓
漢口粵漢鐵路營業所　電話三一五三五號　五九五號

廣九快車

由廣州至九龍　只需二點五十五分鐘

寸陰寸金　人所共惜　若云往港　搭車最適　快捷經濟　實受其益

快車開到時刻

車別	由大沙頭開	到九龍
飛鷹快車	上午八點十五分	上午十一點十分
中午快車	中午一點一十分	下午四點三十分
飛龍快車	下午四點五十分	下午七點四十五分

車別	由九龍開	到大沙頭
飛箭快車	上午八點廿五分	上午十一點廿分
中午快車	中午十二點四十五分	中午四點零五分
飛星快車	下午五點正	下午七點五十五分

現有袖珍時刻表隨票贈送

高義民金慧儂夫婦醫師

余夫婦開業十九年彼此合作

治理內科兒科生殖器病花柳白濁
能使身體發育難孕婦女正常受孕

檢驗瘋癲梅毒咳血經痛不調白帶托
産科孕吐產後疾病凡瘡瘤各種手術
切疾病安全料理　留醫留產　破男子傳染一

▲醫務所一德路石室前　▲電話一四六二〇

馬畏如醫師專醫心胃

創辦經濟集團戒烟

氣痛浮腫脚氣

辦法　輕症每名收費拾元、限日斷癮、保無痛苦、重癮面議、如二人至三人同來者九折收費、四至五人者八折、六人以上七折

醫務所下九路七十七號二樓

教育與體育

省府撥款一百四十萬元 建築公共運動場
市府担負六十萬元亦可照撥 體育委員會將開會討論進行

【本報專訪】本省爲南中國重要區域、人口繁多、地方遼廣、而對於人生最有關係之體育場所、未見有完善偉大建築、省體育委員會數年前已有建築公共運動場計劃、且已製便圖則、呈請教育廳撥款建築、但在往昔軍閥主政時期、所有庫收、盡充軍費、安有餘暇顧及體育、是以遲遲未獲批覆、現在粵政更新、省體委會各委員履任伊始、首先即以建築公共運動場、爲急不容緩之舉、因呈請教育廳求准撥款、且來屆全國運動大會、已定在廣東舉行、則此場之應及早完成、實屬至理、教育廳長許崇清據呈後、即提出省府會議、請求通過、當卽獲照准、由省府撥一百四十萬元、編入教育廳三年施政計劃內、並由二十六年二十七年度預算項中撥支、即每年撥七十萬元、二十六年分四期、每三月爲一期、撥十七萬五千元、二十七年度分兩期、七月及十月各撥三十五萬元、至省體委會請求省府飭令市政府撥六十萬元、則准由該會直接向市政府進行、聞曾市長對此舉、早已有意贊助、將來定可照撥、查教育廳批示於昨(廿四)日經已發達省體委會、該會不日開委員會、討論一切進行、本省有此二百萬元偉大建築物、匪特體育有長足之進展、即將來南中國體育史中、亦當放一異彩也、

社會局籌組 民衆教育委員會
爲救濟全市不識字民衆 一俟市府批示即可成立

【本報專訪】在市教育局未裁撤以前、每學期必在市立各小學校附設市立民衆夜學、不但不收學生學費、而且津貼筆墨書籍、並于民二十三年間曾組織一廣州市民衆教育委員會、爲推動市民衆教育之總樞、對于推行民衆教育、經擬有具體計劃、不料市教育局突于前月(八月)裁撤、局其中心工作、亦突然停頓、現任社會局長劉石心、鑒于民衆失學、實爲最痛苦之事、爲救濟不識字民衆以期教育普及起見、決擬從新組織一本市民衆教育委員會、俾前市教育局既實施而未竟之工作、得以完成、聞該會委員名單、昨日已呈市府察核、一俟市長批示、便可照擬定名單分別函聘爲民衆教育委員會委員、將來該會成立後、卽組織舉辦民衆學校、市民識字運動等、以期掃除全市文盲云、

風箏比賽 昨繼續舉行
黎老六獲冠軍

【中央社】本市民衆登高比賽大會、因前日(廿三)風候欠佳、放風箏比賽僅舉行小箏初次比賽、續至昨日(廿四日)上午九時始在鳥欖園繼續決賽、結果以黎老六獲第一名、陳捷第二名、廣華第三名、黎文記獲第四名、羅佳第五名、至於大箏比賽、仍以風候關係、不能舉行、將來辦法如何、俟市黨部會同市社會局及省民教館、再行決定通知各人參加云、

嶺大附小 推行新運

本市嶺南大學附小當局、欲令各生對于新生活運動有所認識、以便實行、特購新生活標語圖、每日選擇數張、在圖書館懸掛、該圖共六十張、根據新生活運動章則編輯、分爲禮義、廉恥、整潔、儉樸四組、彩色精印、文字與圖畫、極合小學生之用云、

嶺南大學昨請 李金髮演講
中國文學之前途

【中央社】嶺南大學學生自治會、爲求增進同學學識起見、昨特請藝術專家李金髮、作本年度第一次之演講、題爲「中國文學之前途」、李氏暢釋新文學不成功之前因後果、并提出民族主義文學、爲當前救國之工具、末謂吾粵最缺乏之新文學作家、希望大家共同努力、以挽頹風、

市體委會 昨開首次常會
擬定進行計劃

市體育委員會昨(廿四)日十二時假座桃園茶室開第一次常務委員會議、計出席者趙善性、區磬石、區聲白、朱祖綱等、首由總幹事朱祖綱報告、擬定本年上年度經常費預算及進行計劃、議決、(一)所擬本市體育進行計劃、俟下次常會討論推行、(二)本會原有球場已爲省教育會收作建築、呈請社會局另指定地方建造、(三)本市校徵收之團費辦法、(一)呈請社會局通令各校直接繳交市立銀行、(二)將前任所發出之收條收回、另從新發出三聯收據、至下午二時始散會、

推行國術委員會
顧汝章胡雲卓等任起草委員

廣州市社會局長劉石心、以當此國難嚴重之際、凡屬國民、均宜鍛鍊體魄、振起精神、以爲國家效命、茲鑒於本市國術武藝、雖有一部專家提倡、惟仍未得普遍推行、因此特決定推行國術辦法、已於廿二日召集全市國術界數十八人、在社會局開會、商定推行計劃、當卽議決組織「廣州市推行國術委員會」、設委員三十二人、常務七人、其組織章程、推定顧汝章、胡雲卓、黃少俠、袁節卿、顧鼎等起草、俟起草完竣、呈送社會局核准後、卽可成立云、

今日小球賽 聯英戰東山
在培正球場

【本報專訪】雄霸珠海之聯英小足球隊、人材濟濟、軍容鼎盛、戰績斐然、茲承東山隊之約、於今(廿五)日下午四時正、假東山培正中學球場作一幕友誼賽、東山隊爲最近新組織之隊伍、該部隊員乃集合東山區小足球健將而成、實力頗稱不弱、誠爲本市異軍突起之勁旅、而聯英隊實力尤爲雄厚、前鋒與後防皆爲征慣之士、屆時兩隊相遇、必有一番劇戰、

勷勤師範學院 增辦女子田徑訓練

勷勤師範學院、爲造就體育人材起見、經由體育指導何實松計劃推進全校體育事業、該校增設女子田徑訓練、現開始練習、俾於短期內養成良好田徑女運動員云、

今日教育播音

時事講演

時間 下午六時半——七時

逸仙醫校近況

【本報專訪】孫逸仙醫學院、係爲紀念孫總理而設、查該校經已開學多日、本學期全校學生人數截止現在止、計男生四十四人、女生二十七八、合共七十一人、一二年級學生暫借嶺南大學教室上課、三、四、五年級學生則在醫學院新址上課、將來六年級生、擬分發在博濟及柔濟兩醫院實習云、

簡訊

△本市模範國語講習所、以招收第一期師範普通各班學生、各項手續經已辦理完竣、照章定于本月廿六日舉行開學式、廿七日起各班分別開始上課云、

△廣州女青年會、定本月廿八日下午七時半敦請蘇儀貞女醫生担任演講「節育問題避孕法」、在該會大禮堂開會、凡赴會聽講者、不拘性別、但須具有眞摯態度、方可領劵入場云、

△國立法學院院長鄭青陽、對於體育素甚注重、爲促進各班生排球藝術起見、特舉辦班際排球比賽、已開始報名、期、以各班爲單位、現將比賽完畢、聞錦標業指最高者爲政治系二年班隊、由鄭院長送出獎品、以爲優勝者獎、而資鼓勵、

購機球賽

男女籃球競賽 壓軸戲今晚表演
男女冠軍齊出應戰
昨日足球賽九華和警察
執信女校表演千人體操 女師學生表演團體運動

【本報專訊】本省體育界募款購機慶祝蔣委員長舉辦球賽、今晚(廿五)假市政府球場舉行男女籃球大比賽、劵價分一元、六角、四角、賽前由省立女師表演團體運動、繼由女組

女中戰聯隊

省女中隊連獲兩屆省冠軍、實力最爲雄勁、本年增悍將馮淑瑩、蓋如虎添翼、對本屆市長杯奪標呼聲至高、省聯隊薈集各校社團精銳、分場作戰、與女中實力匹敵、當有精彩表演、女組賽竣、男組

培正對已婚

可算棋逢敵手、培正在全省運動大會榮登盟主寶座後、所戰披靡、年來埋頭苦練、球藝已臻化境、已婚隊戰將、俱屬籃球界宿將、經驗宏豐、在雙十節曾以絕大比數克服未婚選手、足見該隊並勇不減當年、今宵新秀老將交綏、勝負之數、實難預斷、

各健將題名

省女中隊(左鋒)張淑娟、劉素端、(右鋒)陳巽華、任善勸、(中鋒)何德芳、甯乃德(左衛)冼慧莊黃啓(中衛)盧婉靜林秀清(右衛)孫玉明李惠珍、省聯隊(前鋒)張潤蘭張綺蘭(執信)、盧慧嫻(中大)、汪鳳華潘佩華(培道)、高惠英廖祝元(華南)、容羨紅(勸大)、黃意如(教忠)、劉玉崧(女師)、雷月桂(明德)、(後衛線)鄧秀娟(中大)、鄭衍豪(教忠)、楊惠冰倩瓊陳瑞屏、(華南)李純瑜(執信)、何景凌饒惠貞(省體專)、何景雄(女師)、許英華(培道)、高錦雲、區敏智容羨葵(勸大)、培正隊(前鋒)羅吉安、吳華雄、陳天利、陳倫敦、(後衛)周紹鈞許文光、黃紀良、已婚隊(前鋒)雷惠明、胡名屏、黃鼎芬、梁賓君、柳金閶、黃秉坤、李保羅、(後衛)趙善性、方价、朱祖成、蕭漢然、馬元巨、黎連楹、潘福祥、

九華戰警察

昨日下午四時半在東校場公共運動場、舉行足球比賽、邀請香港足球勁旅九龍華人體育會來省、與本市省會警察隊對壘、九華會同志十餘位、於前(廿三)晚在港乘西安夜船啓程、於昨(廿四)晨由領隊葉九皐、幹事阮有進率領抵省、寄寓亞洲酒店六樓、據葉領隊稱、此次爲國賣力、義不容辭、經商得香港會同意、將今(昨)日比賽改期、但未經足球總會批准、但無論如何、將來如當九華會作棄權論、亦任所不惜、至不幸者、則因時間過促、中衛健將徐亞輝逗留星洲、何佐賢返鄉掃墓、不能趕及出場、或至影响作戰力量、查昨日到場觀戰者、極爲擠擁、且秩序至佳、未開始前、執信女校全體學生表演千人操、及各項體操、半場完時、又由該校學生分班、八百公尺八人接力、結果首名初中二、時間二分五杪十份五、二名高中三、三名高中二、皮球抽彩、爲八零一號所得、獲獎者爲七十七小學生陳啓峯、是日球證爲黃炳坤、旁證爲梁賀君李保羅、戰情緊錄如下、女校體育表演既畢、雙方戰士魚貫出場、警察穿全黑制服、九華衣紅白間色戰袍、各據一方、小舒腳頭、球證宣佈備戰、戰幕拉開、九華會即進迫不已、前鋒聯絡甚佳、後防亦極穩健、警察似見不濟、五分鐘內、爲九華陳洪光黄永康、先後陷陣、遂以零比二失利、警察以首選挫敗、殊不甘心、乃傾師進襲、果由葉北華回敬一球、上半場完、九華以二比一先勝、下半場九華麥紹漢受傷、守衛力大遜、再被葉北華射中鵠的、九華以既勝復和、乃全力衛鋒、冀博勝利、但警察深溝高壘、固守後防、葉北華亦退後助陣、故不致再失、完場號嗚、二對二造成和局、彼此皆大歡喜、

圖爲執信女校表演千人操【本報攝】

魯迅先生遺作
紀念特價三十五天
十一月二十八日截止

魯迅先生於十月十九日逝世，文壇巨星殞落，世界同深哀悼。魯迅先生著譯，十九皆在敝局出版者；今謹連同外版發售特價，以饜數十萬讀者瞻仰遺容及愛讀魯迅先生作品者之望。外埠讀者直接向敝局函購，亦得享受特價優待，外埠函購以發信日郵戳爲憑。

一 創作

此指純文藝作品而言。吶喊一書，曾譯爲英法俄日各國文字，銷數佔全國新文學作品第一位，銷至二十二版，彷徨亦已銷至十五版。

吶喊……原價實售九角 特價五角二分
彷徨……原價實售九角 特價五角二分
故事新編……原價實售三角 特價二角六分
野草……原價四角五分 特價二角七分
朝華夕拾……原價五角五分 特價三角七分
兩地書……原價實售一元 特價七角五分
魯迅自選集……原價一元二角 特價八角四分

二 雜感

魯迅先生之雜感，辛辣幽默，抨擊黑暗勢力，極爲銳利；一篇既出，萬人傳誦。惜僞自由書及二心集均已禁售絕版。按時代排列。

熱風……原價四角五分 特價僅售三角
華蓋集……原價實售六角 特價四角一分
華蓋集續編……原價八角五分 特價五角六分
而已集……原價六角五分 特價四角五分
三閒集……原價實售七角 特價四角五分
拾零集……原價實售一角 特價僅售七分
集外集……原價實售七角 特價五角六分
南腔北調集……原價實售五角 特價僅售四角
准風月談……原價實售六角 特價四角八分
花邊文學……原價實售五角 特價三角二分
魯迅雜感選集……原價一元二角 特價七角五分

三 翻譯

魯迅先生翻譯俄國文藝最多。北歐及日本小說之譯文均散見合集，不備列。末附荷蘭一種。

死魂靈(戈果理)……原價實售一元 特價八角半
壞孩子及其他(契訶夫)……原價一角五分 特價一角二分
桃色的雲(愛羅先珂)……原價實售七角 特價六角
十月(雅各武萊夫)……原價實售六角 特價三角六分
錶(蘇俄童話)……原價實售五角 特價三角四分
蘇聯二十八人集……原價一元二角 特價一元零八分
豎琴(蘇聯小說)……原價實售九角 特價八角一分
一天的工作(蘇聯小說)……原價實售九角 特價八角一分
小約翰(荷蘭望·藹覃)……原價實售八角 特價六角八分

四 論著

中國小說史略……原價實售一元 特價六角七分
小說舊聞鈔……原價實售六角 特價四角八分
唐宋傳奇集……原價實售一元 特價僅售八角
門外文談……原價實售二角 特價一角四分
墳……原價實售九角 特價六角七分
苦悶的象徵(廚川白村)……原價五角五分 特價四角一分
出了象牙之塔(廚川白村)……原價實售九角 特價僅售六角
壁下譯叢……原價實售九角 特價僅售六角
思想山水人物(鶴見佑輔)……原價九角五分 特價僅售六角

五 藝術

近代美術思潮論(板垣鷹穗)……原價二元四角 特價一元七角
引玉集(名家木刻)……原價一元五角 特價一元四角
死魂靈百圖……原價一元二角 特價一元零二分

六 關於魯迅之著作

下列二書爲研究魯迅所必備者。魯迅批判乃系統之著作，魯迅論則係輯集茅盾等家之論述。

魯迅批判(李長之)……原價實售四角 特價二角七分
魯迅論……原價六角五分 特價僅售五角

北新書局　財政廳前二百十號　自動電話一一〇三五

美國畢業裁師 鄺賢豪主辦的

國民洋服公司

舖在大南路六號 電話一五二五九

中華教育用具製造廠製

ANEROID BAROMETER

空盒氣壓計

空盒氣壓計，專供測定大氣壓力強弱之用，得藉以預測天氣之陰晴，更可利用以測地勢之高低，爲旅行者之良伴。市上素無國產品發售，本廠經長時間之研究，累次之試驗，方告成功。現製成下列各式，開始發售：

種類	面板對徑	式樣
甲種	十公分	銅殼平板彈簧式
乙種	十公分	銅殼圓環彈簧式
丙種	十六公分	銅殼平板彈簧式
丁種	十六公分	銅殼圓環彈簧式
戊種	十公分	玻殼平板彈簧透視式

本器空盒，經特殊手續處理，均達高度眞空。面板刻度，公制與英制並列，一器可以兩用。公制自七〇五公釐(MM)起至七九〇公釐止，英制自二七·八英寸起至三一·一英寸止。因全部分度範圍，較一般舶來品寬闊，故氣壓雖僅有細小之變動，指針亦能顯示十分淸楚，而分度範圍，仍足以應付氣候變化而有餘，此爲本廠出品之特色。

中華書局發售

華1491(半)25,9.

中華教育用具製造廠製

HAIR HYGROMETER

毛髮濕度計

測室內濕度·預測天氣晴雨　學校家庭均極適用

毛髮濕度計用以測定空氣中水蒸氣含量之多寡，藉明室內濕度狀況，並可預測天氣之陰晴，以前國人所採用者，大都爲舶來品，價值昂貴，利權外溢，曷可勝計。本局悉心研究，現已製成國產品，價廉物美，準確可靠，其使用法印有詳細說明書，隨本品附送。

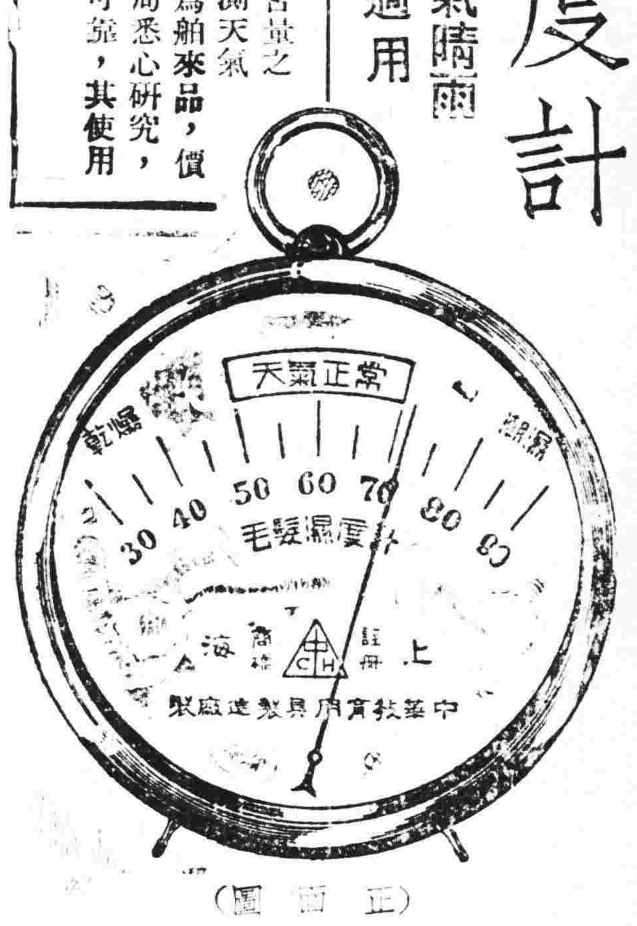

(正面圖)

中華書局發售

華1492(半)25,9.

時事類編
半月刊

第四卷第十八期　二十五年十月十六日出版

本期另售一角六分半　預定 半年連郵一元六角 全年連郵三元二角

時論撮要

蘇聯與國聯……李孟達
德人眼光中國聯改組問題……馬潤庠
多腦河問題的新面目……袁道本
德奧協定後的奧大利……袁道本
歐洲的階級爭鬥……高植
世界和平大會之意義……李孟達
歐洲獨裁的陰影……高植
西班牙兩陣線戰略與實力……李景泌
夏赫特在巴黎……潘蕙田
德國爲什麼要恢復殖民地……李景泌
德國軍備的突飛猛晉……潘蕙田
評德國延長兵役年限……李孟達
日英對華與太平洋問題……高璘度
英國的門羅主義……馬潤庠
英國外交政策之轉變……陳石孚
英國對日政策的眞意安在……高璘度
英國的經濟景氣如何……李景泌
英國國會上屆會期之工作……陳石孚
莫斯科發生什麼陰謀……李萬居
大選當前美國政黨……李萬居

學術論著

爲什麼戰爭……愛因斯坦著 高山譯
大陸之移動……海陶克著 陳琬子譯
科學能說明現象麼(下)……史托斯著 王前譯

世界論壇

國際時事漫畫(廿一幅)
日俄關係論……陳石孚譯
遠東戰禍和日本青年軍事化……潘蕙田譯
日本資本主義與戰爭……高璘度譯
英國應致力歐洲集體安全……高植譯
國社黨大會與德國之現在……李孟達譯
夏赫特訪法的意義……李萬居譯
門戶開放與美國中立問題……馬潤庠譯
列強財政之動向(下)……誦數譯

人物

評傳：比利時青年政治家史翁提格拉……張亮秋譯

文藝

關於『奧涅金』……融穀譯
兒子……雷榮霖譯
黑桃皇后……陳占元譯

科學新聞(四則)

新書介紹

中歐大政治家貝尼斯傳……王文山譯

文壇消息四則

編行者 中山文化教育館 南京總理陵園體育場路
總代發行 上海雜誌公司 廣州支店永漢北路

中國化學工業社 廿五週紀念

時代霜，白玉牙膏．

空盒大贈獎，頭獎一千元！

本社隨民國以誕生出品共歲月而日新三星商標炳耀寰宇各類產品不下百有餘種皆爲國貨之光而最近問世之時代霜清香細膩有改造皮膚之功白玉牙膏品高質優具保護齒牙之效值茲廿五週紀念特將該兩種出品普遍宣傳不惜犧牲舉行贈獎藉酬　雅意凡持有大號瓶裝時代霜或大二號白玉牙膏空盒一只得換贈券一張多則類推郵寄不換詳細辦法請向本社或換券處索閱

獎額

一等獎壹張　獨得郵政儲金匯業局禮券壹千元
二等獎壹張　獨得郵政儲金匯業局禮券壹百元
三等獎拾張　各得郵政儲金匯業局禮券拾元
四等獎壹百張　各得郵政儲金匯業局禮券壹元
五等獎五百張　各得本社出品二號白玉牙膏壹支

各埠經售商店貼有本社特製換券處牌招者均可掉換贈券

凡購時代霜壹瓶一律附贈小風景香皂壹塊多購多贈

換券處　中國化學工業社　揚巷八十二號　中華國貨公司　永漢北路　有(1014)

蔣委員長壽辰舉國發起捐款購機祝壽意義重大

宏興藥房鷓鴣菜 遵照

廣州市成藥出品業同業公會及廣州查緝僞藥會議決將本月廿五日至廿七日一連三天門市賣藥所得報效購機

各界人士請屆時踴躍惠顧以勸義舉爲幸

宏興藥房粵行啓

行址廣州市一德路

航空公路建設獎券

一等獎一號　獨得二十五萬元
二等獎四號　各得五萬元
三等獎二十號　各得一萬元
四等獎一百號　各得二千元
此外尚有獎額三萬餘號

國民政府航空公路建設獎券辦事處發行　上海愛多亞路一八三至九號

第廿八期 十二月六日開獎

廣東省經理
中國國貨銀行　地址西濠二馬路
大利公司　地址中華南路十六號

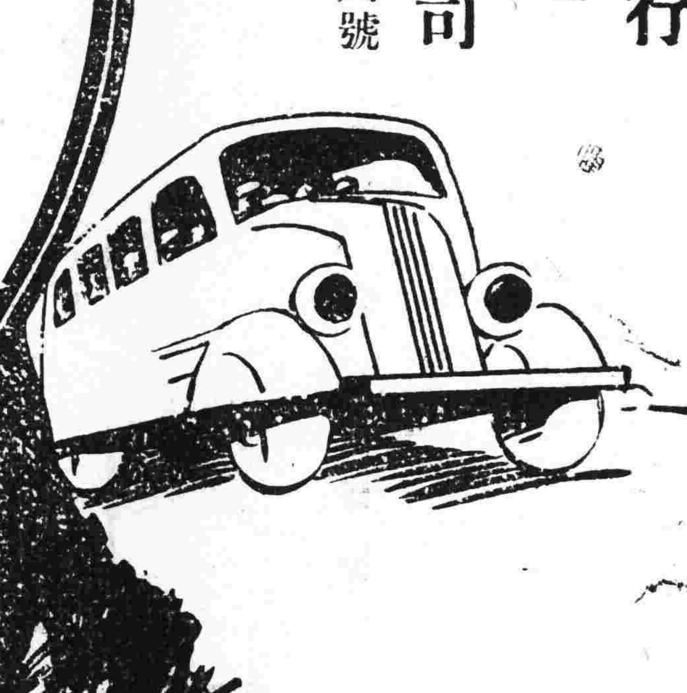

廿八

鳴謝 **愈我腎病及戒烟**

弟向患遺洩之症多年以致神經衰弱耳鳴耳聾頭暈眼花腦弱善忘潮熱盜汗夜多小便尿後反濁腰痛失眠等症陸續發生後又吸食洋烟以爲各病可除終屬無效現蒙袁國藥中醫生診治斷爲腎病按症用藥幸獲痊愈且代我將烟癮戒清絕無痛苦特此鳴謝

袁醫生寓廣州市西關寶華路寶慶新中約七號　電話壹七肆〇壹號　通函問症　附郵即覆　潘禺張亦卿敬緘

肛門外科專門醫師 **崔堯天** 首創新法無痛針射脫痔

本醫師致力於肛門疾濕之研究已十有餘年不論內痔外痔。脫肛肛痛。大便下血。赤白痢症。肛門痕癢。肛門濕疹。肛門破裂。肛門狹窄。肛門膿瘍。肛門腫痛。等一切肛門病症俱能本十數年來之經驗迅速治愈。肛門患疣永不復發而以針射脫痔尤爲效驗確能無血無痛不用刀割不用線紮行動工作一切如常不用留醫至於港佛外埠可以來回即到即醫時間經濟更其餘事耳

▲醫務所現遷中央公園前十字路口　——電話一五〇七五號——

葉培初醫師啓事

培初任東山兩廣浸會醫院院長兼內科主任十餘年對於內科各症經驗不少尤好研究診治胃腸疾病近因醫務太忙特將該院院長及內科主任實職辭去祇任名譽院長全日在大新路(石室後便)本醫務所應診此啓　電話一五八四一　時間　午前門診　午後出診　急症隨請隨到　光照胃腸須未進食前心肺各部隨時可照

介紹 **腸胃病專門醫師潘拙菴**

鄙人患胃病數年頻覺胸膈翳滯噯氣吞酸大便或結或瀉腹中雷鳴不思飲食多服良藥未能痊癒後聞下九路潘拙庵醫師專醫胃腸病經驗最多特往求診詎潘醫師出國考察又纏綿數月頃聞回國急往求醫不出十日其病全消潘醫師誠不愧爲良醫也　惠愛路誠發李光啓

恭頌 **易沃林恒和丸** 眞靈驗也

僕何子湘別字雲航三十二歲番禺沙灣人在省河南洪德路傭工不幸罹斯血毒惡症屢醫罔效偶閱報紙見有李君頌易沃林老先生恒和丸的確神效告白一則敬讀之餘當即購丸吞服立見奇功瘋癱即止紅腫全消瘋痺盡滅今獲痊愈病根盡拔實感二天之德特綴數言送登報章以表易君恒和丸眞靈驗也

易先生祖館鶴山玉橋鄉　舖在廣州市上九甫路五十二號　支店厦門定安路　香港大道西一三六號　何子湘送刊

頑難 **發羊吊病** 快看

妹自幼不幸染有發羊吊病最後購服廣州市太平北路弍弍壹號即狀元坊口斜對面臘羊吊病專家 **袁國華醫師創製(羊吊靈)** 實價單料拾圓雙料廿圓每服可食拾日共服雙料壹月今已斷根特此鳴謝　請注意售藥時間上午拾時起至下午四時止過時不賣星期日及例假照常發售電話壹零柒伍柒及壹零柒捌柒號　沈慕潔敬頌

副刊

◀第五一期▶

攝影的故事

湯明

自己生平最害怕攝影，故生平只攝了幾次影；這個，由你在什麼時候問起來，我都可以一口回答出的。六歲的時候在北平跟大姑媽攝過一次，十三歲的時候，跟二姑媽攝過一次，直到大前年阿叔上這裏來而要走回去時又跟他攝過一次。但這一次還因爲天氣的關係，相雖然攝好，但晒時却晒壞了。

這樣子，自己通通統統攝過三次但成功二次。二次，這樣單簡到再沒有單簡的攝影經驗，難道還會不記得嗎？在跟阿叔攝的那次以後，自己對於攝影的事兒可告結束了。二三年來沒有幫忙過映相館一個大錢，二三年來沒有在映相機前露過半邊臉兒。有些時候朋友們索相太急時，也曾決心去映相館映牠一個；但臨走到映相館門頭時，想一想又覺得有點猶豫，脚步又不由自主的轉回來。

「不成啦，寫信告訴朋友說自己病倒了，不能攝相呢。」這樣子便在撒謊中抵過了朋友們的索相，這樣子的撒謊一直持續了二三年。

直到前幾天，媽媽從鄉下寄信來，說是自己好幾年不回家去了，相片總應寄一個回去。她老人家想看一看別了幾年後的自己是否是長大了些呢？

「這一回不能撒謊說自己病倒了不能攝相呵！」我把着媽從鄉下寄來的信呆着。「怎麼辦呢？」

我躊躇着，猶豫着。我的眼睛看着媽寄來的信，一隻手不住地搔着頭皮。直到小白點的頭鱗飄落滿信紙上後，我還想不出半點方法！

不映？這會分她老人家失望呵！映嗎？」「想到這裏我又一隻手儘在頭皮上搔着。

最後，我終於下了決心去映一個相。

決心既下了後，跟着，便是怎樣去映的事了。我最先用肥皂洗洗臉，之後便剃剃鬚，之後便修修髮，再之後才穿上一套嶄新的衣服。把這一切都做妥當了後，又拿起一面鏡子前前後後上上下下的照牠一通。

這樣子，我便一直望映相館走去，沿着扶梯走上映相館的二樓。

「先生，要映相嗎？」

我點點頭，裝着無限熟手的神態問他。「拿樣版和價目我看看吧。」

他馬上把一堆樣版塞在我面前：四寸的，二寸的，六寸的，美術的，普通的，特別的，站着的，坐着的，對別人送秋波的，看別人儍笑的，……

「我映一個二寸的半身相吧。」

他們聽見我這麼說，便有一個夥計開亮映相房的電燈，別一個夥計把映相機推過來。但我不知道他將怎樣映法，我惟有默默地站着看他們幹，自己不動。

「先生，坐下那張椅子上吧。」

一個中年漢拉拉我的衣角，指一張椅子叫我坐下來。

我坐下了後，他便走去映相機後邊。

「坐高些，看看這裏，看我。……啊啊！這樣子太歪了，斜些，……啊啊，又太斜了！」他走了過來，用兩隻手捧着我的頭扭轉着，一會兒後轉到一個適當位置。他說：

「就這樣子吧，就這樣子吧！不要動！」但他剛一鬆開手我又動了，我雖用怎樣大的力量也不能保持着他安置下的位置。

「呀呀，又歪了啦！傍右些，右些，好好，又太右了啦！，看我這裏。笑，笑吧，但不要開着嘴。……頭放高些，高些！……咦，你反放低了啊！」那漢子微微現得生氣的走過來，用二隻手在我肩頭上抽着叫我坐高起來。

「就這樣子啦，看我這裏。……咦爲什麼你總不敢看這裏？」

夥計們看見這許久映一個相都映不成，他們便皆走攏來看，你一言我一語的參加着意見。

「坐高些呵，頭不要太斜。」

「眼要看映相機上那小圓鏡，但又不要注視。」

在他們這們你一言我一語的指點中，我一個人漲紅着臉沉默着。我心裏是慚愧又焦躁，像幾十百枝紅熱的鐵針刺在心上。最後，我是再不能忍耐得下去了，我站起來，掬出一塊錢塞在一個夥計的手裏，便一直望下面走下去。

影相館裏的人用詑異的眼光送着我的背影，他們全驚愕着。

談談「報告文學」

施嬰

「報告文學」是現代文學部門中的一個新名詞，它是Reportage的翻譯，從字面上看就知是Report（報告）這個動詞轉化來的名詞。

它是以生活參與者報告社會某部分的動態爲主旨，使讀者對於現實社會有深刻的認識和理解的，這就是「報告文學」和其它文學不同的地方。

從形式上來說，它是自由的，不受什麼成規的限制，祇求眞實地用世界觀來觀察現實，然後再用文學的手法，毫不掩飾地對大衆申訴出來。

因爲它是事實的報告，內容是眞實的，所以比那些虛構的文學作品容易得到讀者的感動，得到大衆讀者的憤怒的反應。

我還很清楚的記得，在十七期的「生活星期刊」上的一篇九月的行列的報告文學，作者是以今年的上海的學生民衆示威遊行爲題材，雖是短短的幾千字，可是全篇都充滿着感動力：一那跳動着的心靈，活躍爭鬥的雄姿，和那悲壯激昂的「義勇軍進行曲」歌聲，已經使我們更深刻的認識我們現在是處在什麼地位了。——這固然是作者文筆的技術高明，然而也是「報告文學」的効果。

在這奮發圖強，統一陣線聲中，這類充滿着「力」的文學作品是十分需要的。我希望一般文學作家能多量供給我們這一類的作品！

臨末，讓我把基斯（在他的地方通信員的實踐文章裡，）規定的「報告文學」三個基本原則，引來做本文的結束吧：（一）不要歪曲現實的意思，（二）須有強烈的社會感情，（三）要和被壓迫者緊密的連繫在一起努力。

獨身漢的小唱

何涉

秋天不是獨身漢的季節。

當深夜裡，白楊搖曳着，祇有黃葉碰着紗窗沙沙地響着；然而，一切又寂靜了，獨身漢的心情是有着落寞之感的。

唔，獨身漢的心情是有落寞之感的。秋天是這麼悠長，秋雨秋風永無休止，獨身漢的心情該是如何寂寞了啊！

獨身漢啊！寂寞的寂寞的影，寂寞的燈，凭年寂寞的牀頭，手杖窗外有青年的男女呵！過去了。漫步而當大舞廳裏的爵士樂噪起時，獨身漢落寞之感該是加重了一層灰色的裝飾吧！

聽哪！嘹亮的爵士樂音，繚繞地縈縈着獨身漢的心情了，該是悄悄地隨淚吧！

在大舞廳七色的燈光下，在爵士樂繽紛的樂雨裡，多麼美麗的彩蝶樣的人在飄飄着啊！但我們的獨身漢在暗隅裡，眼裡充着渴慕的光，咲咲！寂寞而凄其的靈魂呀！

待桃紅色的夢有了朱古力味的五月，開了三色的瓣花，並刺了多情的臉。

……

這悠揚的歌聲輕輕地飄過來，獨身漢的心情將變得更憂鬱了。悄悄地仍掉了這靜

人的樂園，沉重的步音落在水門汀上，是那麼雄渾而凄清呢！雙雙的履痕是多情愉快的跫音，蕾花味的話是情人的聲調。而獨身漢的跫音和聲調呢？永遠罩着一層灰色之幕吧！

悽清地而又落寞地蹉着這修長的市街，人，是顯得頹唐了，何況還有多情的妙女佇立高樓唱一闋心曲呢?!

唔，獨身漢是猶着悲酸之淚了！

踐着，踐着，這無止境的行踪啊！咽一擦一下悲酸之淚，下苦澀之水，心是梗朗得多了。沉重的步調變爲輕快的足音，那麼飄飄地飛着，是追尋綠州以翺翔嗎？

獨身漢啊，告訴你！綠州已變爲廢墟了。那末你追趕天風去吧！

靜靜地躺在沙灘上，聽海聲的鳴咽，瞧白鷗的翻翔，不是比春戀異侶還愉快嗎？

在那蕭蕭色的天空下，在那乳白的陽光下，將爲你帶來歡欣的氣息，那末，你將感覺如何快樂啊?!

扔掉你底罩戀的心情吧！揚起了時代的翅膀，向着新宇宙飛奔啊！

海行吟

葉夢友

黑的水接連黑的天，
望不清前的路，
認不識後的山。
船在海裡漂，
人在船裡跟着走。
是何時註下了的命運，
如今竟奔向天涯。

春風不會吹散人的愁，
春雨却會撥起人的思。
母親亞爺弟妹，
遠在天涯一角。
眞的麼，我的命運註定了，
故鄉沒有我的緣。

迎面吹來貶骨的海風，
嘩嘩的狂濤捲起大浪！
天是格外黑了！
統艙裡：
慘淡的燈影下，
一堆堆的臉上一樣顯出蒼白，
額紋上一樣抹着生活的辛勞。
他們嘘欷，他們嘆息，
相對下一樣是無言。

呀！恐怖的空氣罩網着黑暗的週遭，
狂濤的激怒，
同伴的呻吟
一聲聲
頻擊着旅人的心，
這黑暗的海程啊！
何時天明？

潘集

山陰儒士潘集，字子翔，二十六日聞王毓蓍死，自署大明義士，操文哭奠於柳橋。其文曰：

「自古國運際常，所賴忠臣骨作山陵；至今壯士何爲，徒令儒士怨經溝瀆。念太祖三百年養士之恩，覺同篆冢；思先帝十七載作人之德，無異飢鷹。：：惟我王子氣吞江浪，質烈寒泉。魂遊故國，羞爲他作嫁衣裳；聲烈前朝，不落第一流人物。立身不二，始信秀才如處女，斷不更夫；國士無雙，才知名下不慮，今爲定論。自茲柳橋石厲，不數司馬題詞；沖水濁清，可繼屈原騷賦。潘集聞風起鵠，幸達人先獲我心；飲血晞猿，恥今日獨爲君子！魂其有靈，下榻候我！」

又作雜詠三首，中一絕云：

『放眼拓開生死路，高聲唱破是非關；莫愁前路知音少，止畏當頭斷氣難！』

——讀罷，哀慟欲絕。夜懷二石與詩文，投於東渡橋下。時年方十九云。

次韻答凡僧金陵杜贈四首（錄二）

……沙漢中人……

昨上焦山今莫愁，江山如畫秣陵秋，
六朝興廢知多少，莫問降旛出石頭。

燕子磯邊吊古來，雨花惜未上高台，
莫愁湖畔忠魂在，壞碣頹摩放故哀。

傀儡戲（續）

俊仕

總之，這種「木頭戲」確有些技藝的存在，凡是「平劇」，各種身份的人物動作，的一定姿勢；以及很細微的門檻，它都有顧到。戲子們由相當時間的苦練，靠各種物飾和設備，而演出動人的戲，當然不見得甚麼，然而，只靠一個人的十個指頭，頂着冥頑不靈的木頭人；在着非常簡陋設備之下，也會表演出使人們感到心靈輕鬆而發出笑聲；也能夠抓住人們緊張的情緒，有這樣吸引的力量，確是難能可貴了。所以每當一餉完了，在外面那個也是演戲的人，拿起鑼的背面做盛器，向圍着看客收錢的時候，個個孩子都是喜悅地拿出「銅仙」來希望下餉快些接着開演。而我那時也正是很慷慨拿出錢來，而看到入迷的一個孩子。

純樸，我以爲這種簡單很動人的「木頭戲」，它確是街頭上的戲劇，能夠深深打動孩子們的和下層階級的同胞們的感情，叫它做平民戲劇之一種，是很可以的。

所以現在主僱們動搖，「木頭戲」的命運已經被決定了。原因却是這樣簡單而有趣的。

那是我離開故鄉的那年舊歷新年，街上響着鑼聲，如果我在幼年的時候，我早已跑出去了。但是那時我身邊正有一個來我家拜年的孩子，他好像沒有聽見鑼聲似的不感動，我很奇怪地問：「怎樣不快些去看呢？」

那是「傀儡戲呀！」他很不屑地答。

我明白了，就是「木頭戲」的時候，又奇怪地問：

「不是很好看的嗎!?」

孩子有些憤然了。『那是後面有人牽動着，騙人的東西，』說着：「『溥儀』就是××先生演的「傀儡戲」的主角呀！禍害我們國家的……」孩子說的話這樣認眞，然而我看他的態度，可笑和怒憤使我失掉了笑勁。

黑夜裡的恥辱

蕭全

短晝長夜的日子又把我們帶進這涼快的天氣裡來。大慨還只是午後六句鐘剛敲過的光景，已是暮氣沉沈的，不這會天又全黑下來了。一時候路上的行人更加稀少，風聲颯颯，淺動的飛沙樸將臉上來，眼睛也給閉上了。我奴忙地踏上歸途，向前過進，走到接近市郊的黑夜半途上眼前白光一閃．看見的是站立着幾個校衣凳齊的女學生，最前的那個馬上把右手執着的小布旗舉過來擱着去路對我說道：

「先生，幫助救國」。

她們都注視着我，「唔」？的一聲回問。[illegible]曉得什麼的購機祝壽募捐隊又來了；但我清楚地記得身上眞的一文沒有，竟慌的連「對不起」的三個字也道不出來，便從她們身邊掠過去，還隱約聽見「這樣的人……」[illegible]

惠愛東路
城隍廟前
梁財信匡博堂醫生老手藥品實際
著名跌打風濕藥酒藥味濃厚酒氣芬芳不膠不淡藥酒之王醫生梁赤別號匡華精醫跌打統理筋骨中一切
風痰濕火症

不求收穫只知耕耘　只知捐欵不計損失
趙大光 減價賣藥籌欵 祝壽
△取之社會用之社會當爲識者所知減價將滿幸勿失却機會
龍虎汁 專治氣虛血弱精神疲倦 售價大樽弍元小樽一元
大靈丹 擅能退感冒身熱止頭痛 每盒一毫服後收效迅速
補肺靈藥 能治男女老少一切咳嗽 每樽六毫試用庄收弍毫
大光油 專治傷風鼻塞頭刺肚痛 售價大罇二毫小罇一毫
△貨價祇收七折售得移作捐欵但求於公有利自己損失何妨
印備說明書承索卽奉　倘有良藥多種不克備載　減價期內一律減收七折
趙大光藥行廣告　廣州十八甫北電話一五一二一
△爲利便顧客起見特約下列各代理同時減價
永漢北老威藥房　永漢中南天藥房
惠愛中金陵藥房　惠愛西利行藥房
一德西球興藥房　龍津東萬有藥房
普濟橋脚中西藥房　南華東昭信藥房

聘孔文憲醫師主任檢驗嬰兒健康
壽星公牌煉奶
是最適合哺嬰的代乳品
是嬰兒的益友

壽星公煉奶公司育嬰指導部
是指導嬰兒康健的指南針
是育嬰的良師
育嬰指導部分設
文昌路八十四號　時間：上午八時至十二時　下午一時至五時
廣衞路九號　時間：上午九時至十二時　下午一時至五時
沙面英界一一四A
荷商 壽星公煉奶公司　電話一五四五二號

分類欄
本欄以八十字爲一段每天收費一元

米王粉 形似米而營養分較勝於米用上湯或糖煮之爽滑可口尤非米類所可比擬
一德西路四百二十二號
廣州香港製麵公司出品

升降機落成後之大觀
定聘者紛至沓來
加聘女職工接待
本市長堤大三元酒家。向來菜式精美。尤以六十元大翅及片皮鷄著名。自大刷新。展拓地方。闢二樓全作宏厰餐部。及增設升降機後。益覺堂皇華貴。居然上乘之酒家。一時顧客盈門。預留廳讌客者。紛至沓來。大有應接不暇之勢。於是女職工亦不敷分配。聞擬添聘壹十五名。大要以品貌端莊。舉止大方。爲合格。定每日下午三時至四時。爲錄期間。逾時恕不招待。刻下應徵者。大不乏人云。

商務印書館出版

研究自然科學 絕好的指導書

中學生 自然研究叢書

主編 周建人 王雲五

繼續發售預約

已出書廿冊餘書於十一月底出齊每月續出五冊

（目標） 中學自然科學的教學目標，在使學生了解自然現象的基本原理，並使學生獲得採集，觀察，實驗，比較及推理事物的能力與興趣；故於文字教學外，尤須指導學生向自然界中去研究實物。本書編輯的目標即在供給自然研究上的必要的方法與理論。

（組織） 全書三十冊中，以文字為主的佔三分之二內含基本理論，論文選輯，生物記載，研究方法，以及地球的歷史，科學摘記等項；又三分之一是圖譜，以圖為主，說明為輔。

（內容） 取材嚴謹，系統完整，文字淺顯，插圖豐富。圖譜內除單色圖外，並各有三色版彩圖約十面。

全書子目

書名前加●符號者係已出之書

●地球的歷史……呂金錄編譯	●昆蟲的研究……尤其偉等著	●動物標本採集保存法陳勞薪編譯
古生物……張作人著	●昆蟲的社會行為…A. D. Imms著 黃其林譯	科學隨見錄……薛德清編
●生物學講話……陳一百等編譯	●中國普通動物……喬風等編譯	植物圖譜（二冊）……沐紹良編譯
●植物的分類……胡哲齊編 ●動物的分類……費鴻年編	長江流域的鳥類（二冊）……Gee等著 王開時等譯	觀賞植物圖譜（二冊）沐紹良編譯
●植物的生活……董爽秋編	●顯微鏡術與人生…R. M. Neill著 費鴻年摘譯	●昆蟲圖譜（二冊）……沐紹良編譯
重要的樹木……呂知勉編	寄生物和微生物……杜其垚等著譯	●魚類圖譜……沐紹良編譯
●藥用植物及其他…樂文等著譯	●動植物研究法……賈祖璋等著譯	●鳥類圖譜（二冊）……沐紹良編譯
●動物談……許心芸等編	●植物標本採集製作法……嵇聯晉著	●哺乳動物圖譜……周建人編譯

全書廿五種 三十冊 定價十六元 國內郵費一元

道林紙印六開本（樣張備索） 預約價 十一元五角

大東書局最新出版

根據中國童子軍課程標準編輯

是適合初中童子軍訓練之最新教材

童子軍課本

初級 中級 高級

主編 趙邦鑠
校訂 徐子成 徐觀餘 蔣冀振
編輯 包添恩 李炎玲 吳耀麟 林書顏 黃建勛 張伯昌 蓋其新 趙邦鑠 鄭昊樟 劉　澡 鄧錦輝

專家編輯

本書編者，俱為童子軍教育界之先進，對於童子軍之教材之運用，俱有優越之經驗與心得，而本書之編纂，又係根據一定之系統下，採用個別負責方法進行，故每一單元之組成，均極完密，前後課程，互相連繫，與普通童子軍用書，判然各別。各種教材之輯合，完全以實驗為出發點，絕不偏於空洞之理論，同時更顧到初中學生之理解及活動能力，以期收教學上之更大效率，全書脫稿後，再經各專家互相校訂，故盡善盡美，絕無缺憾。

內容精富

本書全部，計分三十九個單元，重要條目二百六十五個，初級部分，注意革命思想之訓練，偉大人格之樹立，國旗之認識，童子軍的策源及世界童子軍之明瞭，規律之遵守，結繩方法之研究，行禮與各種記號之練習等；中級部分，則注意認識方位，學習旗語及偵察方法、救護、烹飪、縫剪、洗曬等各種技術之教導等；高級部分，則注意灌輸民族思想，指導服務道德、信號練習，自然界之研究，救護，測量，製圖，游泳，露營，旅行，營地實習，童軍組織章程等，關於國外童子軍之課程特點，及國內特殊材料，無不採要羅致。

體裁新穎

本書體裁，極力避免一般童子軍課程從來之機械編法，為謀適合各級童子軍之程度起見，特將各種體裁，加以活潑之運用，以期增加興味，初級各編，以故事體裁演述，措詞淺顯有趣，使初中學生能自然引起實踐之動機，中級各編，以書信體演述，溫婉懇切，極力畢肖教師講授時之口吻，俾發生誠摯之感覺，高級各編，則注意採用敘述體裁，說理透澈，指導詳盡，使能充分了解童子軍之使命及技術之修養方法，體裁之新，得未曾有。

初級課本二角半●中級課本三角半●高級課本七角半

民智書局

兩大辭典特價七折

文藝辭典 孫俍工編譯 上下編各定價六元

本局出版之文藝辭典，為吾國文藝界僅見之巨製。出版以來，風行全國。全書將我國自上古以至近代之文藝概況，文藝家傳記，作風，作品以及名著術語等，分門別類，應有盡有，材料極為豐富。並有美術挿圖數百幅，末附中國文藝年表。本編不僅為研究我國文學藝術之寶庫，且為鑑賞我國文學藝術之重要的參考資料。

法政辭典（華英雙解） 張崇恩編 全二冊定價十元

此書係律師張崇恩編著，由西城印行。全書分上下二冊，上冊為漢文法政名詞，及法諺，各附相當之英文名詞，並加漢文解釋，末引法條。下冊為英文法政名詞，各附漢譯及羅馬拼音，並加英文定義，末附法條，間有法諺輯入，以資參考。計每冊所輯各種法政名詞，約凡一萬條，全書約七十萬言，包括各種法律無遺，專供中外人士從事研究法政之用。

新書報告

新縣政研究 定價八角
政治經濟學 定價一元八角
糧食問題研究 定價七角
田賦問題研究 定價一元四角

會文堂新記書局出版法學書籍

發售特價

原售實價減售毫洋八折　原售八折減售毫洋六折

同時提出本版外版書百數十種聯合舉行

每日更換陳列　歡迎參觀

特價期限　十月五日起

地址　永漢北路　電話　一五〇七六

天源堂

三姓東茸末每兩實銀 一號二十員 二號十五員 三號十員

參茸衛生酒 壹斤庄壹員

發行所光復南路十六號 電話 一〇六〇四

天存堂人參鹿茸正貨鐵價

鹿尾固腎酒 壹斤庄三元

槳欄路四六號 電話10603

天良堂參茸

天良 HEART BRAND

空前大減價

參茸歷向選辦最靚取價最廉今再九折特酬盛意

總行廣州槳欄路電話

鐵定由國曆十月十五日起一連三十天

期內買鹿茸補血汁一瓶隨送五元庄人參精一瓶虧本貨品志在普遍每位至多限買兩瓶

本堂特將真偽貨品公開陳列歡迎參觀

許修五割包皮

包皮過長，原為藏垢納污之所，割去之則可以恢復健康。本醫師專門割症十有餘年，對於學生及貧苦平民，酌贈醫藥，收費從廉，且可免帶換藥，又無痛苦，能操作如常，及不用留醫也。

特治 花柳痔疔。慢性白濁。婦女暗病。久難受孕。男女腎虧。經期不調。早洩一切生殖器病。

▲診期上午九時至五時 ▲電話一三一零四

醫務所 廣州市西濠口新亞酒店對面

兒女成行而身體仍然康健者何哉

力弗肝

婦人生產過多易患貧血如不設法補救身体必由此虧弱甚至危及生命惟平時常服力弗肝者則雖兒女成行亦無碍于健康因本品功能產生新赤血球增加胃納俾其体質益臻强壯任何肝臟製劑無此靈效也　各藥房均售

主治　惡性貧血症　各種病後及產後之貧血症　萎黃病　各種肝臟疾患　男女老幼延年益壽之大補劑

上海馬斯南路廿號　信誼化學製藥廠監製

駐粵辦事處　廣州太平路一四二號電話一七四四七

戲劇與電影　第七期

戲劇的與非戲劇的

戲劇底研究之一

孔一塵譯

本文是拙譯美國芝加哥大學教授 Millett 及 Bentley 兩人合著的「戲劇底藝術」一書裏面的一章。牠概括地告訴我們戲劇是什麼，該怎樣研究戲劇。牠不單獨研究戲劇文學，就是一般人値得一讀的。讀了也會增加點對于戲劇的認識與趣味。故先把牠發表于本刊。

在我們未從事戲劇底研究之前，最好是先確定那些使『戲劇的(Dramatic)』之異于『非戲劇的(Nondramatic)』的要素。「戲劇的」一語，常給比喻的地用來指「驚訝(Startling)」，「震撼(Thrilling)」或「激動(Exciting)」，但是這語之給這樣寬泛的應用，對于我們却毫無用處。悲劇底所有的定義中最有名的而且是最古的一條——亞里士多德底悲劇定義，把一條達於戲劇底根本的要素的線索給了我們：「悲劇是一種行動底模仿(imitation)」。雖然模仿之一語曾經引起了無數的註釋與爭論，而近代的學生總可以把牠當作表現(representation)解。換言之，戲劇不是人生，而是人生底表現。戲劇底本質，不是眞的事故，而是眞實的（或想像的）事故底表現。而且，分別戲劇之異于小說繪畫或影刻的表現裡的要素就是扮演(impersonation)。這就是說，人物們(human beings)扮爲別人的人格，個性，性情，或實體，出台表演。這種扮演之異于一個人之企圖作爲別人地度其生涯（如一個偵探之在假裝中，或如宮廷王族的欺僞者之所爲），就在乎這種扮演只包含非在實際裏的而是在表現的行動之參與(Participation)。這扮演，也可以包含動物的人格之裝扮，如原始戲劇之表現打獵戰爭或宗教的祈禱，或如梅特林底青鳥(Maeterlinck's Blue Bird)裏面的貓和狗，或巴李底彼得潘(Barrie's Peter Pan)裏面的鱷魚，或如 Alice in Wonderland 裡面的白馬和冬眠鼠。這種扮演還可以是一種實體底性質之擬人的裝扮，例如道德劇裡的「仁慈」或「虛無」，或如神力之在聖經戲劇，異教的神或女神之在古典或東洋的戲劇。扮演底概念也可以擴展到木偶戲(puppets)提線戲(Marionettes)，或東洋底燈影戲(Shadow Play)之表現想像的人物。

舞蹈，當牠含有扮演底因素之時，亦成爲戲劇的表現之一部；而獨白(Monologue)和默演(Pantomime)，不管牠們是附屬于話劇的，或是獨立地作出的，也爲戲劇的藝術底支流。表現底概念，也包含着活動影片或有聲影片，因爲那影片，亦如戲劇的一樣，是眞實的人在觀衆面前動作的，扮演底要素，人是顯然參入的。

戲劇底別一根本的要素，如亞里士多德底定義所明白指出的，是行動(Action)。戲劇，從牠原理的方面和歷史的方面看來，都是非有行動便不能成立的。行動常是公然的——這就是說，是形體的，又有地位，關係或境遇之轉變，或爲謀殺或自殺之緣激的轉變，或爲經濟的災難愛情的勝利之微妙的轉變。雖然，那行動仍可以絕不是公然的。獨白或默演所現示的轉變，可以是心境或感情或智力狀態底的。只要所表現的行動是關涉扮演的人物或實體的，那麼戲劇便成立了。

那麼戲劇底必不可少的要素，是表現，扮演，和行動。這樣，一宗表現的故事，扮演，和插話，行動的五分鐘的活動影片，話，一回的默演，木偶表演，或甚至聖樂劇的扮演，堂皇的歌劇(Oratorio)，當牠含有眞實的扮演之時，通通都屬于劇底範圍之內了。跳繩，走索，翻筋斗玩把戲，只要那些參與者扮爲別的人底形狀，例如小丑們和流浪者之類的時候，才是戲劇。流動歌唱者之演奏(Minstrel show)雖然包含扮演，亦只當牠同時也表現動作的時候，例如有動作的嘲戲(acted skit)之類，才是戲劇。『戲劇』和『一部戲劇(a drama)』之間的分別是容易辨認的。一部戲劇，不管牠歷時是五分鐘或五點鐘，總之是戲劇的一類底一特殊的例證。一部戲劇，而且也常常包含結構，個性，置景，和對話等技巧，但即使這些要素，減少到最小限度，只要有表現，扮演，動作等，也仍不失其爲戲劇。那麼牠們只爲「戲劇」(drama)。有時人們在歷史中把某種特殊的人類全體的記載，當作「戲劇」，說我們的「戲劇的」(dramatic)一語，實際上是特意比喻的而應用的。

動作的停頓

——表演術之一課——

錢冠羽

在排戲的時候，作爲導演者常常會發生這末一種困難，即是：天才的多是自作聰明，動作自由，（其實是隨便）不受指揮；至于次一等的，指揮是受指揮了，可是正如方塊，木頭似的，踢一脚，滾一下；或者，你告訴他：整個戲的動作應該如何做，如何做……他就毫無遺漏地連續着做完。算是「交差」了。

是受指揮，毫無遺漏地連續着做完，總算是「交差」。雖然在整個戲裏頭有牠們的動作，獨立性，然而牠們有許多互相連結而成一個動作。正如一根鐵鍊，每個環節也自有獨立性，然而由于互相連結而成一根鐵鍊。所以如果我們做完了某一個動作，就應該停頓一下，然後繼續做下去——這種意義，就是……

我們看琴奏樂的人，不管是鋼琴之間，提琴或是其他的，在音樂上有符時，會突然停住，從高于低跳躍出來的音樂之處，人們美妙的音樂，就在指揮也許有暫停的觀衆，一個停頓，他底是徐是範疾速的時間上，有久了，許多問題，好比說：所謂的速度，是一個速度的停頓，會使人觀衆容易領會到意見，舞蹈的速度而他的成功是導演因爲。倫理諸我的動作都是抑揚的，他很說：好像音樂之有抑揚那樣。我在一種激情的戲劇的場面中感覺那情緒的奔放，就像我在一種音樂作品中聽到牠似的。」

這末看來，所謂動作的停頓，可不就是動作的速度？所謂動作的速度，不就是動作的本身，而所謂停頓，指的是每個動作與動作間的間隔，按着劇情的需要，予以相當的時間。關於這，琳・甘許曾經拿打字來做過一個比喻，說：「你打一個字，就要按那間條一下；你打另一個字，又得再按那間條一下。演電影也是這樣的，你做了一事，就要停一下，再做其他的。」

既然動作的停頓，在時間上，自然不能夠太長，也不能夠太短，使觀衆在那停頓期間，看見什末，捉摸得那動作的意味——什末意義。那末，出牠是上面說的不能夠太長和不能夠太短，在沒有經驗的演員看來，牠的確是難事。凡是需要以一種一定的動作出現，那就要停頓得長久一些（並不是很迫切的）來達到一種契機時，那就要停頓得長久一些（不過幾秒鐘）再作出那表達全部動作的姿態。可是，並不是說每一個動作都要像這樣慢的。有時迅速的動作比起那些緩慢的反動作更需要適當的停頓，因爲觀衆需要在一瞬間明白牠的意義。大概悲劇裏所需要的停頓時間可以長久一些，至於喜劇，雖然不能不停頓，可是，兩個動作間的間隔就應該稍爲短促，這是普通的原則。

最後，讓我把動作的停頓的效用，簡括地舉出幾點：

1. 可以表示疑惑；
2. 可以加重動作的力量；
3. 可以引起觀衆對於動作者的注意；

自然，關於動作的停頓的效用還有許多，在許多的效用中，上面舉出的幾點，只是最習用的罷了。

舞台花絮

藝術工作者協會第一次公演：藝術工作者協會設有戲劇組，已先在廣雅中學遊藝會演出；正式公演，上演「烙痕」及「狂歡之夜」兩劇，聞定期廿五日晚，地點在省民教館。

廣州婦女團體演劇陣容：廣州婦女團體舉辦話劇表演籌款購機祝壽。已請定唐叔明女士，洪深，胡春冰，鍾啓南，鄒知歸，錢貫宇諸先生，及繆志芸女士（越山中學學生）合演「漢奸的子孫」，另由女子中學上演「東北女宿舍之一夜」，演員以高二級學生爲多，導演爲本市名戲劇家寓惠明先生，女師將以比賽冠軍之「一杯牛奶」參加，演員多爲高三級學生，導演則爲錢貫宇氏。

興華及鋒社上演「回春之曲」：田漢氏名作回春之曲，滬已上演多次。本市興華中學劇團及鋒社聯合上演，在本月三十，三十一兩日出演於青年會，票價則分五角一元兩種。

越山中學表演國防戲劇：本市越山中學，歷來頗爲努力，在話劇運動中。近以舉行四週年紀念，定於月尾舉行國防戲劇表演，劇本已選定「毒針」，「雪裏紅」，及「沒有祖國的孩子」三幕云。

「海棠紅」

前輟

不久以前，偶然從報紙上看到了一個廣告，說馳名京「北平」滬的蹦蹦戲快要到廣州來，在某大戲院表演，我等着。

蹦蹦戲雖不是故都的土產，更不是上海的名班，而盛行於華北，如山陝之間，確是唯一的民間「俗樂」。牠的形式有幾分像大鼓，有幾分像京調，換句話說，所謂「俗樂」的內容，也有幾分像京調，只是淫靡的歌詞，淫靡的玩意兒。正如鄭衛之聲，可以紅極一時，流到東亞的巴黎，雖然如果再流到這個地方，什末策源地，總是不調和了吧？無論觀衆領略得到，帶有點蠻性的蹦蹦戲到了這個地方，許久不調和的場面，原來的宣傳，插有蹦蹦戲的，不是「海棠紅」，我看過了，想着的不調和，以前猜想着的不調和，現在可以證明，是錯誤了。這部片子雖是合衆公司出品，而大多數的演員都是明星公司底演員，成人馬，不過白玉霜是主演者罷了。

這個戲是特別爲白玉霜而編的。

白玉霜是當今紅極一時的蹦蹦戲大王，有人那末地恭維，不錯，拉她來拍一部電影，于是，在生意經上着眼，無疑地是一個「生財大道」。正如粵劇衰落的時候，一般的投機分子羣起而利用那些所謂「名伶」來做「明星」，大拍其粵語聲片。關於利用「名伶」來做「明星」的例子，那怕是外國吧，也有這種情形，如好萊塢的平考斯貝，英國片中常見的傑克・蕭拉，葛雷絲摩亞，都是因着他們既成的歌壇的「名伶」的地位而被招請到攝影場來做「明星」的。尤其是勃普斯脫的唐吉訶德（即魔俠吉訶德）中用意大利的名歌家主演，更是明顯的事實。不過以前天一公司的麥夫人，公司所攝製的粵劇，以及香港，廣州等地無聊的粵語聲片，不單是四不像的粵語聲片，而且是麻醉的，那末到底是不是似的「海棠紅」，毫無意思呢？

不，「海棠紅」裡雖然也有蹦蹦戲的插入，可是，形式依舊，進了新的內容，構成另外一種悲劇的姿態而出現的。就整個戲的故事來說，大致是一個悲劇。女千辛萬苦唱蹦蹦戲，子遇人不淑，重逢得敘天倫之樂，一個純良的歌女，經過一個悲苦的過程，……「海棠紅」固然是過一個悲劇，是充滿着封建的意識，但是一般說來，也許反映着時代的矛盾，否認了悲劇，結局也是一個悲劇的，許多觀衆也許是在悲劇裏面看到自己，到底感動了，中了淚，平凡的一個悲劇吧。許多觀衆，流着淚，座中有一個我親耳聽到座中發出的啜泣聲，看着眼淚的傳染性……

性之大了。可是，我以爲這個戲的傳染或者說感動力，所以收到那末大的效能，主演者白玉霜的表情是第一，故事還是其次。洪深先生說：「演員的責任不是在舞台上背幾句台辭，動作兩下就完事，而首先是在使觀衆了解劇本。……這演員的難處，而導演的責任，也就在乎指導演員，使觀衆能從演員的演技上去完全理解劇本。」——誰都知道白玉霜以前是專演淫靡的蹦蹦戲的。她沒有受過戲劇的訓練，更沒有受過電影的訓練，可是第一次上鏡頭，她居然能夠把軍閥的壓迫下局促的心理，失掉了兒子，家翁病倒以後的時的苦痛心理……瘋狂的心理……很恰當地表演出來，這不能不算是驚人的收穫，假如好好地訓練一下，她未來的成就，如胡蝶，……

號內

中央電影攝影場自以「戰士」及「獻機祝壽」等片與廣州人士相見後，巳留有深刻之優美印象。最近聞「密電碼」一片，拍攝過半。演員除高占非，黎鏗外，林琴及戴涯均有異常之成就。論者謂此劇成績，還在「到自然去」之上。巳定於民廿六年元旦在南京，上海，漢口，廣州，天津同時放映，其參加意大利電影比賽獲獎之「農人之春」，不日亦可與廣州人士相見云。

保健齡聖劑

Bioglan

最新發明 **保健齡聖劑**——確有出神入化之功返老還童之效

攷吾人之生活機能在於各『內分泌腺』而內分泌腺之功用爲產生一種『分泌激素』故分泌激素之消長影響人體之衰老及健壯『保健齡』之原料即係各種『分泌激素』之配合能使各內分泌腺泌之活動力增强

其有效時期足保五年至十年

本公司在廣州特聘司徒朝醫學博士爲顧問凡欲購用而得詳細之解釋者請向司徒朝博士致詢

維力新公司廣州分銷處太平南路八十三號

蔣委員長壽辰舉國發起捐欵購機祝壽意義重大

位元堂正扶養陰丸

遵照廣州市成藥出品業同業公會及廣州查緝僞藥會議決將本月廿五日至廿七日一連三天門市賣藥所得報效購機各界人士請屆時踴躍惠顧以勷義舉爲幸

位元堂養陰丸藥行啓

行址廣州槳欄街四十四號

廣州謙信洋行總經理各處藥房均有代售

廣西全省經理梧州居仁路五十二號和興號

四邑石岐陽江經理：江門蓮平路九十號協和藥行

△少婦思夫△

△忽見陌頭楊柳色△　△悔教夫婿覓封侯△

「專訪非」西關少婦陳氏。年華三七。貌頗可人。前年憑媒嫁與李某爲妻。結婚未久。夫婿遠作遠行。從此形單影隻。對鏡自傷。滿腔心事。難對人言。久之因思夫過度。竟染神經衰弱之病。頭暈眼花。精神疲倦。記憶薄弱。茶飯不思。延醫診治。服藥罔效。幸得其夫友秦君。介紹服食腦特靈。服後大見功效。未盡半打。其病已失。精神充足。記憶轉強。即枯槁之顏容。亦豔如桃李。因腦特靈之藥力。不特補腦益神。而且旺氣行血云。腦特靈功能改造人腦。補充腦力。服之補腦益神。增加記憶。凡用腦太多。勞思過度。所引起一切腦力衰弱之病。服之立效。每盒一元二角。說明書函索即奉。

青春易過人易老　人老珠黃不値錢

欲使皮膚嬌嫩……請搽意大利美容素

欲去雀斑縐紋……請用意大利雀斑乳

欲除酒刺暗瘡……請搽意大利面皰藥

欲止腋下臭狐……請用意大利臭狐藥

欲治白髮變黑……請搽意大利白髮藥

欲除鬍鬚贅毛……請用意大利拔毛藥

欲使光頭生毛……請搽意大利生毛藥

美國眼光學士

免費檢驗眼球

眼居人身重要部分。眼球有無損壞。眼力充足與否。關係個人幸福殊大。本行眼鏡部。備有德國新式電光驗眼機。特聘美國紐約城眼光學士Y.C. Chong君驗眼配鏡。學識已優。經驗亦富。舉凡一切疑難目光皆可測驗準確。茲爲優待各界人士起見。凡到敝行配鏡者一槪免費驗眼。並發回驗眼單。諸君欲知自己眼球有無損壞。眼力充足與否。請到敝行眼鏡部。保可得到完滿之解答。

廣州高第路九十六號大中洋行啓

男服金盒　壯陽補腎　轉老還童

女服銀盒　調經止帶　回春復青

賀壽寶

六神水

治時急亂痧症抽筋霍亂中暑嘔吐肚痛四時感冒

鄭重聲明

本行創製之六神水及賀壽寶丸備承社會稱許風行海外爲中國唯一良藥近有無恥之徒偽貨亂眞業經破獲多起送官究治今後爲愼重起見特將症仿單改歷精細花紋並加刊各國文字及商標防僞顧客要購請注意

(一)六神水包內原日之水印辦真券一律取銷另改印凸版証券夾入包內以杜偽冒

(二)賀壽寶丸俱是原瓶售出若有拆散零沽者盡屬僞品購者諸君幸留意焉

上海雷天一六神水葯行廣州分行啓

趙少昂主辦嶺南藝苑美術科徵求男女學員

簡章函索五分

苑址惠福西路溫良里畢公巷雷天一側　電話一一六〇

星期畫刊

（第四期）

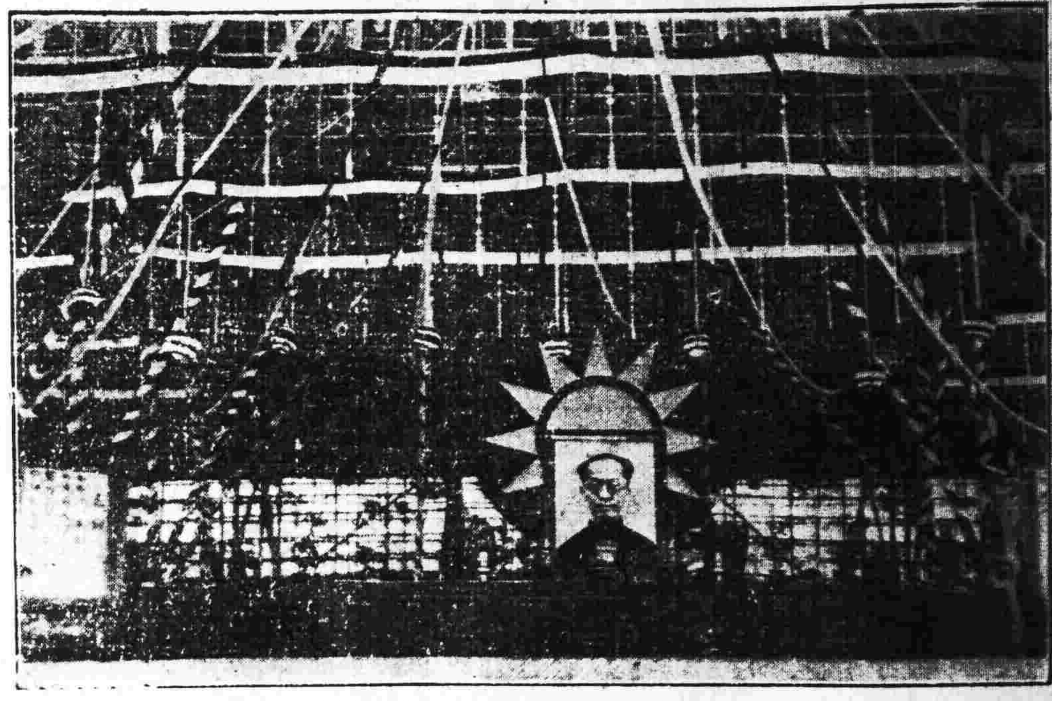

胡故主席漢民陵園內之祭壇 ↖ 本報攝

古畫 香翰屏藏 【郭英殊攝】

瑞士利曼湖 ↖【慧霞攝】

圖為許之夫人黃女士及其兩公子乘飛機時攝影

華僑飛行家許啟興由吧城乘小型華芬拉機飛粵（見十八日本報要聞）

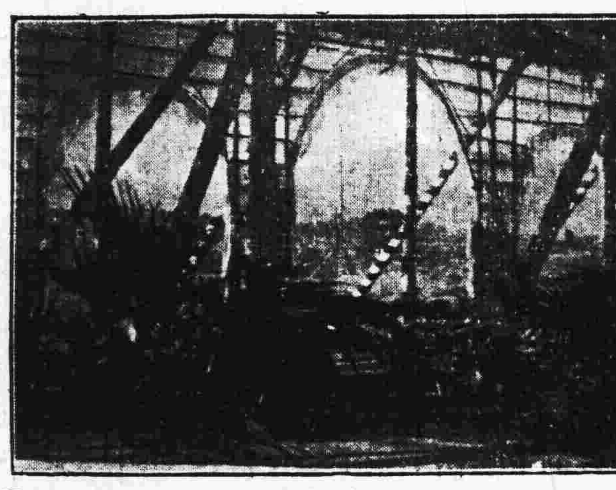

胡故主席陵園轅門內觀 【本報記者黃劍豪攝】

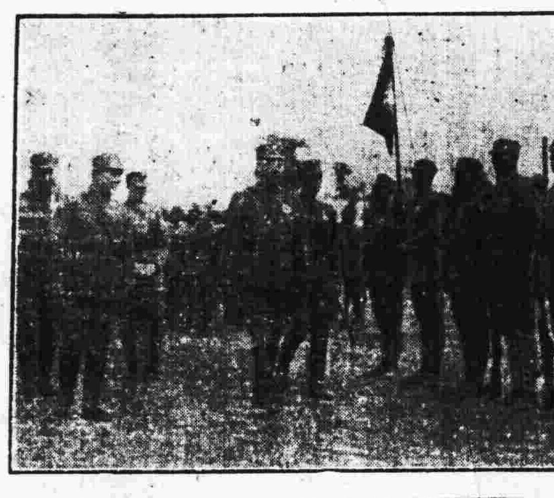

國慶日宋哲元在北平步行閱兵 【又森攝】

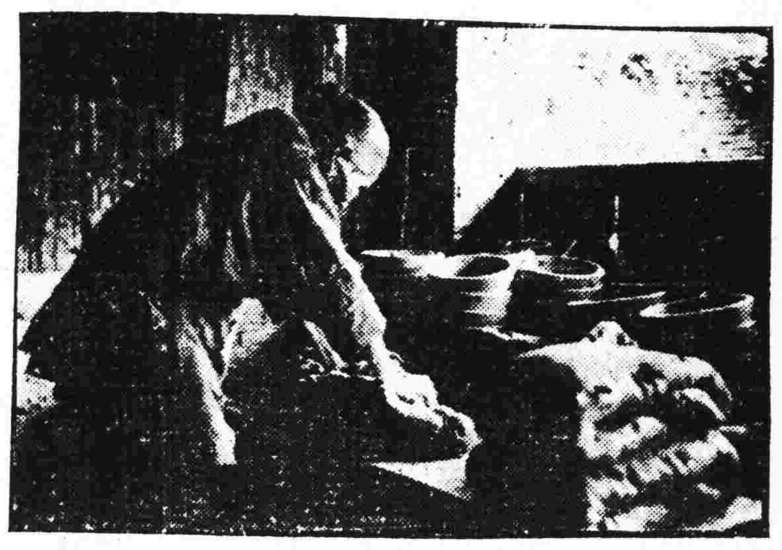

石灣冠華陶廠工場之一角 【朱皓晨攝】

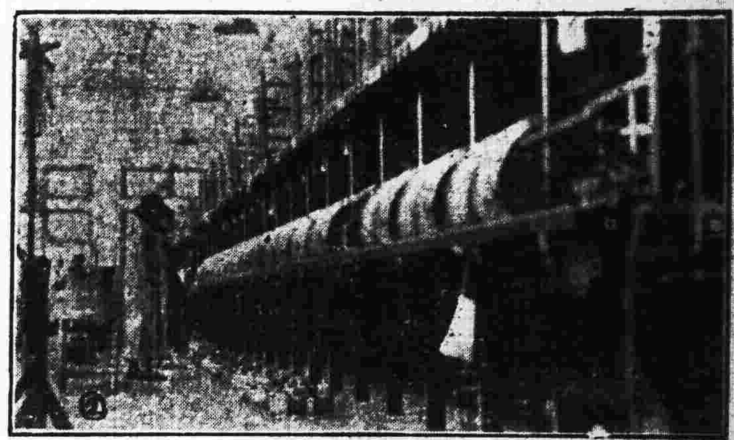

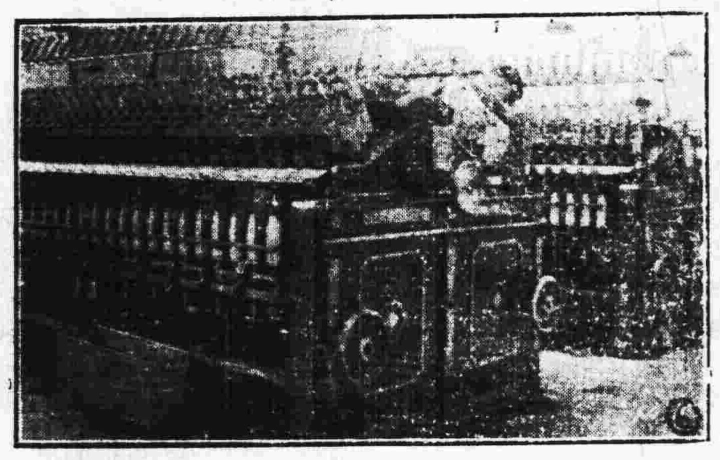

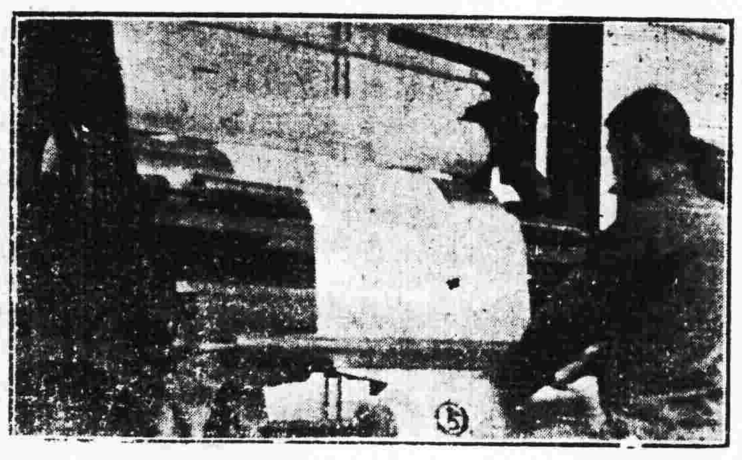

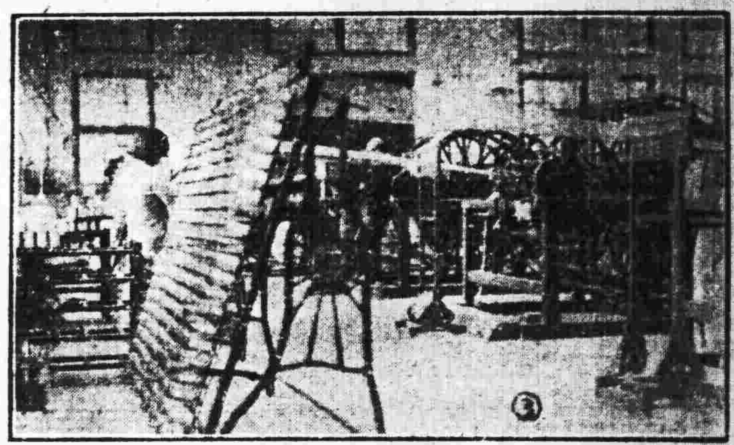

省營紡織廠大觀
（1）全景
（2）製絲部製絲工作
（3）絲織部紡織工作
（4）毛織部製冶工作
（5）絲織部將製成之布壓滑
（6）絹絲蘇紗部工作
【黃劍豪攝】

湖南特產

長沙中山東路 華新羽絨公司 電話八四九 電報掛號五〇五三

丁製鴨鵝絨被褥 可以禦寒 可以浮水

用丁鵬翥氏發明機器提製鵝絨鴨絨消毒潔淨做成被褥輕煖耐用自民國八年起領受 農商部工商部及各展覽會執照獎狀卅餘次

歡迎絨購 貨表備索

購機 祝蔣委員長壽

十靈丹 家庭良藥

廣州太平南路靈芝藥房 本號將門沽所得報効購機 請諸君踴躍惠顧為幸

●敬授遺精早洩秘方 專治男子遺精早洩陽萎●

本主人家藏秘方一種 腎虧不育諸症 神效 驚人 百發百中 開後 治愈者已達數千 人皆有來函證明 公不稱奇 不止嘆為希世莫之奇方 各界欲索此方 剪此報請向上海法界霞飛路和合坊七十四號 ●張世德堂函索可也 分文不取● 世德堂主人張雲山敬啓 【廣國】

戒烟醫師 廖庸戒煙精

客歲到買五元一枝 果數日安然斷 引後介紹數人亦應驗如神 今再介紹來買等語 弟容錫瑜上

證書章程函索 分五元十元十五元按引買服 廣州市維新北路四一七號社會醫局發行

女醫師 潘芳芬 專醫難孕婦女

醫務所太平北路弍叁玖號（電話壹陸陸陸壹）

診症時間 上午十時至拾弍時 下午弍時半至伍時

介紹 張之英 翁式亮 區玉書 桂坫 鄒殿邦 范德星 譚蓬 王鐸聲 陳國武

德國柏林大學醫學博士 前任國立中山大學 本市花柳皮膚主任教授 馮聲普

（十三甫馬路弍七號）（電話壹六九壹三號）

△門診壹圓 △留醫弍圓 注射由弍圓至陸圓 化學血清生物檢驗治療均備 各種一切物理

德國最新痲瘋檢驗法（星期日照常）

包皮界說

包皮過長界說，乃被龜頭包之謂，包皮內污垢積留，身體時失清潔，而特殊穢臭，痕癢尤令人大感痛苦也。此外，引起手淫，早精遺洩，偶或神經衰弱，發育不完，甚而至於絕嗣，而致發炎，潰爛而成全症，他如不正當行為，或包皮甚易傳染性病，本醫務處大醫師余自強，具不潔最昭著，為手術最安壞，久已名聞中外，剪包成績十元，社會人類謀幸福，以便諸君重履健美途徑而登壽境也

總醫務處 廣州市惠愛路城隍廟右隣
香港醫務分所醫師余自強 上海街六百十四號

痔漏良醫

陳彥大醫師 日本東京帝國大學醫科畢業 及東洋肛門病院精研 經驗十餘年 馳名國內外

痔瘡痔漏痾血等症

余今春患痔漏病起居失主後求診於陳彥大醫師施手術除去腐肉毫無痛苦夾旬而痊癒然誠痔科良醫也感銘之餘特此鳴謝並介紹於同病者

陳醫師寓 十六市東四巷十一全醫社 電話一三九九九 東莞鍾璜敬啟

何利田大醫師

☼花柳皮膚專科☼

專醫花柳 定購白濁白帶針藥 能斷十種白濁之根

急慢濁 劇痛無痛濁 前後段濁 變鵝水疳濁 十年老濁 來血濁 腎囊腫痛濁 尿含絲濁 早晨濁

現遷惠福東路之四十六號地下

十三行故衣街 張廼棠醫師啟事

鄙人歷任本市市立醫院皮膚科主任 花柳科眼耳鼻喉科及X光兼電療科等職 茲已辭去 全日在醫所候教 親友賜教 請依時移玉為盼 電話：一〇三七 時間上午九點至十二點 下午二點至五點 星期日下午停診

婦科專門女醫師 劉漢貞 精醫難孕

本醫師全科畢業後、曾在大醫院專門研究婦科多年、對于難孕婦女尤下苦功、凡不孕育者無論由各種花柳白帶、宮位不正、宮內膜炎、宮口狹窄、經期不調、腹痛、暗病等所至以最新方法診治、務使求子者目的得達、

婦女指導姙娠善法 擅長刮宮。開宮口。托宮等手術。絕無痛苦。結果良佳

醫所 一德西路球興藥行內進 電話一六九八

馬騮搣茶王來了

（優等鐵羅漢嚴茶每罐壹元買一送一）

名貴絕倫（驚人美味）本莊獨有（世上稀奇）
買險搜羅（不惜巨資）運動土人（訓練猴子）
懸崖採摘（殊來不易）得茶有限（勿失良機）

每罐原價五元剪此券到買每收壹元

同珍茶莊 杉木欄 電話一三〇八五

多年鼻塞 幸獲全愈

弟患鼻塞九載涕泗日夕不絕一呼一吸必以口為代故常覺之乾舌燥嗅覺減退飲食無味腦部常受牽累而發痛記憶力大不如前疾病似屬輕微然影響於全身健康竟有如是大患喉病至今醫藥亂投皆罔效幸蒙戚友陳綺梅產科師介紹得十八甫西路

耳喉鼻專科麥嘯臯大醫師

診治略施手術僅旬日完治全愈感激之餘特登報鳴謝

惠福路建昌號黃兆鏗敬啟

婦科專家 全科女醫師 康靜佳

專治難孕婦 歷醫無效 指導生育 擅長婦科 手術 面部 乳部美型術

入難孕育、白帶花柳、月經失常、經痛閉經、子宮疾患、孕育障礙、內科 利用最新科學完備儀器 務求加醫療功效 迅速期間負根本治愈 △留產 △醫所 太平南路六十七號 電話：一六一九七

余自強醫師

經驗治療

包皮剪除 包皮過長遺患滋多敝醫務處擅長剪除包皮已久名聞中外自口碑施術毫無痛苦術後行動如常手術安全收費十元成績歡迎參觀

痔患痔患 敝醫務處醫痔不用刀割不用藥膏樂粉打爛肛門紙盤個痔自然脫落女界有女醫助理普通痔瘡手術費收十元是近代醫痔最安全之新法也

花柳淋毒 敝醫務處擅醫生殖器科對於花柳淋毒生殖器病採用歐美特效藥迅速治愈收費廉良 醫務所廣州市城隍廟右隣 電話七八三

贈診 痔漏外科專門醫師林展才

痔瘡痔漏

德國新式機械。脫痔絕無痛苦。不用刀割注射。脫後永不復發。不用留醫麻煩。費用絕對低廉。

（精醫）狐臭。癧瘡。頸癧。鼠瘻。乳癌。蠱脹。疝氣。水腫。粉瘤。生殖器。去皮。炎丸。美形。整形外科治療所：萬福西路一八〇號之一 全日贈診

醫師 任振華

新法速愈 花柳白濁 骨痛疳疔

顯微鏡診驗瘋癩 免費驗白濁

杜絕橫痃血淋等丸腫痛小便頻刺皮膚血毒惡癬新久毒患負責迅速治愈 △針射一元至三元 收費壹元 立決疑 （醫所）廣州太平南路八十六號大元茶樓對面

腎病見效神速

余患遺精十年而不愈致起頭暈眼花耳鳴心跳氣喘腰痛夜尿失眠等症腎部虛弱醫藥亂投盡耗多金毫無見效今由梁君介紹到德西路四九四號廖洪潛醫師處治療一針藥兼施幸獲全愈特此鳴謝

△廖醫師兼治小腸疝氣補疤痕補崩口痔瘡痔漏腫瘤頸癧頸腫乳瘡乳癰乳瘤腹水蠱脹砂淋尿閉腎囊腫大等症

西橫街廿八號陳金誠啓